



杏輝藥品工業股份有限公司



杏輝醫藥集團研發中心



杏國新藥股份有限公司



杏力醫療器材生技股份有限公司



中加康普製藥股份有限公司



杏輝天力(杭州)藥業有限公司



和天力沙生藥物開發有限責任公司



PIC/S GMP · ISO9001 · ISO17025 · ISO14001 · ISO22000 · OHSAS18001
杏輝藥品工業股份有限公司
Sinphar Pharmaceutical Co., Ltd.

民國一百零八年度年報

2019 ANNUAL REPORT

中華民國一〇九年四月二十一日刊印
查詢年報網址：<http://mops.twse.com.tw/>
Website：www.sinphar.com.tw

一、發言人及代理發言人：

(一)發言人：樓怡美

職 稱：董事長室 協理

聯絡電話：(02)2760-3688

E-mail : info@sinphar.com.tw

(二)代理發言人：白友焯

職 稱：總經理

聯絡電話：(02)2760-3688

E-mail : info@sinphar.com.tw

二、總公司、分公司及工廠之地址及電話

總公司及工廠地址：269宜蘭縣冬山鄉中山村中山路84號

電 話：(03)958-1101

傳 真：(03)958-3040

台北辦事處地址：110台北市信義區東興路69號5樓

電 話：(02)2760-3688

傳 真：(02)2760-9918

三、辦理股票過戶機構：

名 稱：永豐金證券股份有限公司股務代理部

地 址：100台北市中正區博愛路17號3樓

電 話：(02)2381-6288

網 址：<http://www.sinotrade.com.tw>

四、最近年度財務報告簽證會計師姓名、事務所名稱、地址、
網址及電話：

簽證會計師：譙清、潘金樹

事務所名稱：國富浩華聯合會計師事務所

地 址：105台北市松山區復興北路369號10樓

電 話：(02)8770-5181

網 址：<https://www.crowe.com/tw>

五、海外有價證券掛牌買賣之交易場所名稱及查詢該海外有
價證券資訊之方式：不適用。

六、本公司網址：<http://www.sinphar.com.tw>

杏輝藥品工業股份有限公司

年報目錄

頁次

壹、致股東報告書	1
一、一〇八年度營業報告	2
二、本年度營業計畫概要	4
三、未來公司發展策略受到外部競爭環境、法規環境及總體經營環境之影響 ...	5
貳、公司簡介	6
一、設立日期	6
二、公司沿革	6
參、公司治理報告	9
一、組織系統	9
二、董事、監察人、總經理、副總經理、協理、各部門及分支機構主管資料 ..	11
三、最近年度支付董事（含獨立董事）、監察人、總經理及副總經理之酬金 ..	16
四、公司治理運作情形	22
五、會計師公費資訊	41
六、更換會計師資訊	41
七、公司之董事長、總經理、負責財務或會計事務之經理人，最近一年內曾任 職於簽證會計師所屬事務所或其關係企業者	42
八、最近年度及截至年報刊印日止，董事、監察人、經理人及持股比例超過百 分之十之股東股權移轉及股權質押變動情形	42
九、持股比例占前十大股東，其相互間為關係人或為配偶、二親等以內之親屬 關係之資訊	43
十、公司、公司之董事、監察人、經理人及公司直接或間接控制之事業對同一 轉投資事業之持股數，並合併計算綜合持股比例	44
肆、募資情形	46
一、資本及股份	46
二、公司債辦理情形	51
三、特別股辦理情形	51
四、海外存託憑證辦理情形	51
五、員工認股權憑證辦理情形	51
六、限制員工權利新股辦理情形	51
七、併購或受讓他公司股份發行新股辦理情形	51
八、資金運用計畫執行情形	51

伍、營運概況.....	52
一、業務內容.....	52
二、市場及產銷概況.....	62
三、從業員工資訊.....	69
四、環保支出資訊.....	69
五、勞資關係.....	69
六、重要契約.....	72
陸、財務概況.....	73
一、最近五年度簡明資產負債表及綜合損益表.....	73
二、最近五年度財務分析.....	77
三、最近年度財務報告之監察人審查報告.....	80
四、最近年度財務報告.....	80
五、最近年度經會計師查核簽證之公司合併及個體財務報表.....	80
六、公司及其關係企業最近年度及截至年報刊印日止，如有發生財務週轉困難情事，對公司財務狀況之影響.....	80
柒、財務狀況及財務績效之檢討分析與風險事項.....	204
一、最近二年度資產、負債及股東權益發生重大變動及其說明.....	204
二、財務績效.....	206
三、現金流量.....	208
四、最近年度重大資本支出對財務業務之影響.....	208
五、最近年度轉投資政策、其獲利或虧損之主要原因、改善計畫及未來一年投資計畫.....	209
六、風險事項分析.....	209
七、其他重要事項.....	211
捌、特別記載事項.....	212
一、關係企業相關資料.....	212
二、最近年度及截至年報刊印日止，私募有價證券辦理情形.....	215
三、最近年度及截至年報刊印日止，子公司持有或處分本公司股票情形.....	215
四、其他必要補充說明事項.....	215
玖、最近年度及截至年報刊印日止，如發生證券交易法第三十六條第三項第二款所定對股東權益或證券價格有重大影響之事項.....	215

壹、致股東報告書

各位親愛的股東女士、先生：

2019年，對杏輝而言，是令人振奮的一年。感謝長期信任及支持我們的股東及合作夥伴們，在此致以最高謝意。

杏輝醫藥集團以新藥、天然植提及藥食製劑之營運三箭戰略，全面挺進全球大健康市場，由於旗下各公司齊心努力相互支援下，近年成果陸續展現，加速提升了集團整體的業務擴展及運轉效益。

母公司台灣杏輝延續去年業務策略及成長動能，今年不管在自營或外銷的營收及獲利都有高度成長。醫藥品開發上，增加了多項抗癌藥物及改善人口老化及現代生活壓力下產生的各種病痛之治療用藥，供應國內外市場挹注營收。此外，近年公司積極推展預防醫學保健，由於集團長期致力於研發強化大腦健康、肌肉能量及提升免疫力的天然提取原料與健康食品，提供預防醫學、高齡化、亞健康族群、慢性難治型疾病之保健輔助，旗下目前共領有6個延緩衰老、抗疲勞、提升免疫力/調節過敏體質、調節血脂、血糖及膽固醇等健康食品認證字號的健康食品，加上新開發的各種高齡化保健食品，多有助於內外銷實績增長。

至於大陸子公司杏輝天力以天然植提國際化為定位，近年來發展腦部健康、強健肌群及營養吸收三大領域，三項產品：管花肉蓯蓉、茯苓及核桃，總計獲得119項20國的專利授權，發表了17篇的國際期刊，研發成果顯著。雖然受到中美貿易戰及中國大陸內部產業結構調整的影響，仍能依循制訂的計畫目標，積極參與歐美日大型展覽拓展業務，國際知名度大開，在研發專利的保護下，訂單也陸續到位，並與日本簽訂新原料代理合約。新建植提二廠也於2019年開始投產，因應產能擴充。

而大家最關心的是杏國，SB05PC胰臟癌新藥的三期臨床進度，全球7國二線用藥臨床試驗及中國一線用藥臨床試驗均順利推動；全球三期二線用藥臨床試驗，因為臨床病人預期生命的延長，原先預估2019年底可進行期中分析，須待病患完成療程才可進行期中分析，預計2020年中發布期中分析報告。對此我們樂觀期待但也審慎看待。SB05PC目前已有多家國外廠商積極爭取授權，杏國還在評估中。

為了滿足未來產業規模擴張的需求，提升集團可持續發展能力，杏輝在台灣近年來積極投資導入ASPROVA(可視化智慧排程系統)、MES(製造執行系統)、WMS(智能倉儲管理系統)、RPA(流程機器人)等系統，結合原有的SAP系統，建構完整的智慧製造系統，從銷售預測到生產排程、庫存系統，運用資訊系統自動化提醒，減少人為疏失，大幅提升生產效能與週轉率，降低成本率，增加競爭力，而文件系統符合國際法規，更可接軌國際市場。

眼前雖然大環境因新冠肺炎疫情及中美貿易爭端隱憂未解，全球陷入警戒，杏輝集團期望以更精確的健康知識與產品，協助國人及投資大眾走向健康安全的生活。展望2020年，杏輝將邁向新的里程碑。感謝各位股東今天百忙之中撥空參加本公司一年一度的股東大會，本人謹代表杏輝醫藥集團所有員工致上誠摯的謝意。最後，敬祝大家身體健康 萬事如意！

杏輝醫藥集團董事長 李志文



一、一〇八年度營業報告

(一)一〇八年度營業計畫實施成果

本公司 108 年度營業收入淨額達 2,394,589 仟元，較前一年度增加 178,752 仟元，增加 8.07%，稅後淨損為 147,922 仟元，歸屬母公司淨利為 13,961 仟元，較前一年度增加 5,176 仟元，每股盈餘為 0.08 元。

(二)預算執行情形：因未公開財務預測，故不適用。

(三)財務收支及獲利能力分析：

單位：新台幣仟元

年度		108年度	107年度	增(減)(%)
財務收支	營業收入淨額	2,394,589	2,215,837	8.07
	營業毛利	940,845	825,382	13.99
	本期淨(損)益	(147,922)	(123,005)	20.26
	淨利-母公司業主	13,961	8,785	58.92
	淨損-非控制權益	(161,883)	(131,790)	22.83
獲利能力	純益率	-6.18%	-5.55%	11.35
	每股盈餘(元)	0.08	0.05	60.00

(四)研究發展狀況：

1. 最近二年度研究發展支出

單位：新台幣仟元

年度		108年度	107年度
研發費用		527,805	376,376
營業收入淨額		2,394,589	2,215,837
研發費用佔營業收入淨額比例		22.04%	16.99%

2. 最近年度主要研究發展成果

- A. 108 年度功能性食品開發共 1 項。
- B. 108 年度藥品開發共 4 件。
- C. 108 年度產品改善 69 項
- D. 技術專案 18 項
- E. 取得健康食品標章產品共 6 項

3. 開發進程：

項目	類別	代號	適應症/ 應用領域	開發進度/目前現況
1	植物新藥/ 天然植物原料	STA1	Dementia/ Brain Health/ Vitality/ 健康食品	通過台灣 TFDA 核准執行第二期臨床試驗(Phase II) 通過美國 FDA 核准執行第二期臨床試驗(Phase II) 臨床試驗執行準備中 取得延緩衰老功能健康食品認證
2	植物新藥	STA2	慢性穩定性心 絞痛用藥	台灣 TFDA 第二期臨床試驗(Phase II)階段性完成 美國 FDA 第二期臨床試驗 (Phase II)階段性完成 後續開發規劃進行中
3	植物新藥/ 天然植物原料	SPA1	癌症輔助用藥 /健康食品	臨床前成藥研究階段性完成 取得輔助調整過敏體質功能, 免疫調節功能健康食 品認證 Enhance muscle mess/Sport Nutrition/ Enhance Nutrition absorption
4.	天然植物原料	GF159	Brain Nutrition/ Memory	已完成細胞實驗、動物實驗等基礎研究； 功效臨床實驗已規劃並進行中
5	小分子新藥	SB01	頭頸癌	執行第二期臨床試驗中 獲得美國 FDA 第二期臨床試驗許可。 獲得台灣 FDA 第二期臨床試驗許可。 完成於台灣(包括台大、成大..等醫學中心)執行第 一期臨床試驗收案。 獲經濟部業界科專補助。
6	小分子新藥	SB02	癌症治療	製劑研究中 取得經濟部工業局核准具有生技新藥公司資格。 臨床前製劑開發試驗階段。 推動人體臨床實驗許可(IND)申請準備工作
7	植物新藥	SB03 酚瑞淨® VEREGEN®	生殖器疣 (菜花)	深耕台灣醫藥市場, 持續進行亞洲市場開發 已取得台灣 FDA 藥證核准, 在專業通路(醫院、診所 與藥局)銷售。 本公司與澳門清新有限公司(澳門)簽定 SB03 酚瑞 淨經銷合約, 亞洲市場開發之商務合約持續進行中。
8	眼藥水	SB04	乾式老年性黃 斑部病變	台灣第二/三期臨床試驗 成功國際合作授權與韓國 AJU Pharm 公司 獲台灣 FDA 許可進行二/三期臨床試驗, 持續推動進 行臨床試驗各項作業。 與臺大醫院簽訂「老年性黃斑部病變研究中心」合作計 畫。 取得瑞士 Y-YBar 公司新一代量測脈絡膜血流流速技術 之開發與儀器產銷權合約。 取得英國公司 Epipole 眼底攝影機眼底攝影診斷儀之台 灣總代理權。

項目	類別	代號	適應症/ 應用領域	開發進度/目前現況
9	帶正電荷 微脂體	SB05 EndoTAG® -1	三陰性乳癌	第三期臨床試驗中 EndoTAG®技術平台完整權利 獲比利時 FAMHP 第三期臨床試驗許可。 獲得台灣 FDA 第三期臨床試驗許可。 獲得澳洲 TGA 第三期臨床試驗許可。 獲經濟部業界科專補助。
		SB05PC	胰臟癌	推進第三期臨床試驗中 獲得美國、台灣、法國、匈牙利、南韓、俄羅斯、以色列等七國核准執行三期臨床試驗。 獲經濟部 A+企業創新研發淬鍊計畫 40,000 仟元補助。 中國國家藥品監督管理局 (NMPA) 核准執行三期臨床試驗。

二、本年度營業計畫概要

(一)經營方針及重要產銷政策

自創立以來杏輝始終秉持「生命、健康、科技」的宗旨，致力於治療用藥、保健食品及醫學美容產品的研發、生產與行銷。近年來集團更秉持新藥、天然植提及藥食製劑之營運三箭戰略，整合旗下各公司資源，全面挺進全球大健康市場，加速提升業務擴展及運轉效益，創造集團利潤極大化。

本年度我們的經營及重要產銷政策：

1. 藥食製劑發展策略

- (1) 整合集團長期致力研發的強化大腦健康、肌肉能量及提升免疫力之天然提取原料，開發具有獨特的保健食品，創造市場利基，發揮集團綜效。
- (2) 聚焦預防醫學，開發或引進具有功能性食品，加快產品的推陳出新，以改善人口老化及現代生活壓力導致的各種病症。
- (3) 配合政府南向政策，完成食品生產廠房二級品管認證及 MUI 的 HALAL 認證，積極搶進東南亞及亞洲回教市場。
- (4) 強化自製藥品、代理藥品，加速優勢新品上市，提供國人最好最有效的治療藥物，創造更高營收。
- (5) 聚焦利基型學名藥產品，透過老藥新用策略開發新適應症，縮短開發時程及費用，爭取健保價優勢。
- (6) 與國際合作夥伴建立策略聯盟，合作開發各種藥品製劑，並共同開拓國際市場。
- (7) 強化醫院、診所及近似連鎖的杏輝專櫃通路等優勢的銷售網外，積極運用現代數位行銷模式，直接提供消費者健康的資訊與產品。
- (8) 持續推動專櫃會員或機關團體參訪杏輝生技健康園區，以及參與健康講座，以分享健康知識及銷售服務，提升實質獲利能力。
- (9) 導入倉庫及製造管理系統，建構完整的智慧製造系統，運用資訊系統自動化提醒，減少人為疏失，提高生產製造效率及週轉率，降低成本率，提升整體營運效能，增強國際競爭力。

2. 天然植提產業發展策略

- (1) 瞄準腦部健康及肌肉/運動營養的二十大市場趨勢，開發各類天然植提新原料。
- (2) 天然植提原料及中草藥之開發，著重功效及安全性試驗，以實質科學證據，積極申請國際專利授權，同時將研發成果發表於國際期刊上，用科研實力，做為進軍國際市場的強力支撐、競爭的利器。獲得客戶及消費者信賴。除了掌握中國龐大市場，並且揮軍歐美及東協市場。
- (3) 積極參與大型國際性商展活動，結盟國際客戶，除了掌握中國龐大市場，並且揮軍歐美及推向東南亞及其他亞洲市場。

3. 新藥研發策略

- (1) 以杏國為新藥發展的主體，以 NUDrug 的研發概念，專注在 New、Unique、Unmet Medical Needs 未被滿足的醫療/市場需求。
- (2) 杏國的研發四大領域：癌症、皮膚科、眼科、眼科檢診儀器；杏國是國內少數擁有完整 pipeline 的新藥公司，項目包含 1 個已取得新藥執照在台上市；2 個已進入三期臨床試驗；2 個已進入二期臨床試驗；一個在臨床前階段。
- (3) 加速完成 SB05PC 全球胰臟癌二線用藥三期人體臨床試驗，完成期中分析；以及推展 108 年中國核准執行的一線用藥三期臨床試驗的收案。同步洽談國際授權業務及策略聯盟，實現新藥開發階段的利益，邁向新里程碑。

(二) 預期銷售數量及其依據

療效用藥品市場與功能性食品為本公司主要產品類型；全體從業人員將努力共同達成109年度之營業目標。

三、未來公司發展策略受到外部競爭環境、法規環境及總體經營環境之影響：

隨著人口老化的趨勢，各國政府為了樽節醫療保健支付，紛紛鼓勵醫院及基層醫療院所使用學名藥，因而帶動全球學名藥市場需求持續成長，台灣亦是如此。但國內業者不像國際大藥廠具有經濟規模，除了必須面對來自進口藥品的不公平競爭外，更因國內法規日趨嚴格，全面實施 PIC/S GMP 製藥規範，大幅增加了生產成本，而健保給付藥價又不斷調低，在在都使得國內藥廠發展受限。但本公司製藥品質已達國際水準，並且與多家國際合作夥伴建立策略聯盟，合作開發各種藥品製劑，共同開拓海外市場，成果已陸續展現。

展望 109 年全球景氣，受到新冠肺炎疫情衝擊及中美經貿爭端等影響，整體經濟環境疲弱，更考驗企業的業務拓展能力與成本管控效率。杏輝除了導入智慧製造的軟硬體系統，提高生產效率及週轉率，降低成本，提升整體競爭力，更將秉持「多水源」政策，積極拓展藍海市場，致力研究開發具有高附加價值與品質認證的新產品。同時積極參與國際性商展加強開拓海外市場。

而隨著子公司杏國的治療晚期胰臟癌研發中新藥 SB05PC 全球二線用藥三期臨床試驗，推估在年中可進行期中分析，加上中國一線用藥三期臨床試驗的順利推展，期望能為人類健康生命做出貢獻，屆時必能創造更大的價值，回饋投資者支持。

貳、公司簡介

一、設立日期：中華民國六十六年七月二日

二、公司沿革：

66年	公司設立，資本額為新台幣壹仟萬元。
69年	3月1日公司正式營運。
77年	通過GMP審核，增加65張藥品執照。
86年	1. 為拓展海外市場，於加拿大設立子公司CanCap(中加康普)公司。 2. 11月辦理公開發行，實收資本額參億壹仟陸佰捌拾萬元。
87年	1. 辦理盈餘轉增資，實收資本額339,480,000元整。
88年	辦理盈餘及資本轉增資，實收資本額390,402,000元整。
89年	1. 工廠擴建工程1,500坪完工，已獲變更登記，並獲工業局G.M.P.硬體通過。 2. 於10月17日股票上櫃(代號:4719)，實收資本額肆億參仟參佰參拾肆萬陸仟貳佰貳拾元整。
90年	1. 本公司抗癌新藥(Phyxol injection)第一家獲得衛生署核准上市，並取得台灣、大陸等遠東區之銷售、供應及製造權。 2. 辦理現金增資及盈餘轉增資，實收資本額512,346,990元整。
91年	1. 獲投審會核准轉投資杏輝天力(杭州)藥業有限公司(原名杭州天力)。 2. 辦理現金增資、盈餘及資本公積轉增資，實收資本額為643,087,800元整。 3. 8月26日正式由上櫃(代號:4112)轉上市(代號:1734)交易，實收資本額為643,087,800元整。 4. 斥資成立研發中心於本年10月27日正式開幕。
92年	1. 通過經濟部商品檢驗局ISO 9001品質認證。 2. 辦理盈餘轉增資，實收資本額675,242,200元整。
93年	1. 4月辦理現金增資，實收資本額為775,242,200元整。 2. 5月子公司杏輝天力取得GMP藥品認證。 3. 辦理盈餘轉增資，實收資本額821,756,730元整。 4. 子公司杏輝天力收購杭州維存保健食品有限公司。
94年	1. 通過經濟部商品檢驗局ISO 14001環境管理系統驗證。 2. 7月辦理盈餘轉增資，實收資本額879,279,700元整。 3. 為決策快速及營運效率化，決定在宜蘭地區設立營運總部。 4. 10月辦理現金增資，實收資本額979,279,700元整。
95年	9月盈餘轉增資，實收資本額1,057,622,000元整。

96年	<p>1. 3月成立杏輝健康專櫃，以「杏輝專櫃-健康的好鄰居、居家的護理站」為Slogan，積極擴展連鎖專櫃。</p> <p>2. 10月於信義區東興路統豐大樓購置辦公場所，作為台北辦事處之用。</p>
97年	<p>1. 4月向金管會證期局申報發行國內第一次有擔保可轉換公司債3.5億元，正式申報生效。</p> <p>2. 8月與國家衛生研究院正式簽定「新穎小分子抗癌藥研究成果專屬技術移轉合約」共同成立杏國生技公司開發抗癌新藥。</p>
98年	<p>1. 2月榮獲BSI英國標準協會OHSAS18001認證。</p> <p>2. 9月本公司投資PIC/S癌症與眼藥水工廠及相關研發設備進入全面確效階段，正式啟用進行試運轉。</p> <p>3. 11月本公司通過ISO-22000食品安全認證。</p>
99年	<p>1. 7月及11月子公司杏國生技新穎小分子抗癌新藥SB01獲得美國FDA及衛生署核准開始進入第一期人體臨床試驗。</p>
100年	<p>1. 2月通過衛生署PIC/S GMP評鑑及擴建廠房GMP評鑑。</p> <p>2. 5月子公司杏國生技公告與德國MediGene公司簽訂准植物新藥Veregen 酚瑞淨在台獨立製造與銷售。</p> <p>3. 11月子公司杏國生技與美國MacuCLEAR公司簽訂完成美國FDA臨床試驗一期之治療眼睛黃斑部病變新藥於亞洲及澳洲相關授權。</p> <p>4. 12月辦理現金增資，實收資本額1,488,511,620元整。</p>
101年	<p>1. 2月子公司「杏力奈米生技股份有限公司」購入藥用級塑膠容器製造專業廠，並變更公司名稱為「杏力醫療器材生技股份有限公司」。</p> <p>2. 4月子公司杏國生技公告治療乾式老年性黃斑部病變眼藥水新藥獲美國FDA通知在美可執行(二/三)期臨床試驗。</p> <p>3. 7月子公司杏國生技與MediGene簽訂全球共同合作開發癌症新藥(SB05)進行第三期臨床試驗。</p> <p>4. 9月子公司杏國生技獲經濟部依據「生技新藥發展條例」審定為「生技新藥公司」。</p> <p>5. 11月子公司杏國生技股份有限公司變更名稱為「杏國新藥股份有限公司」。</p>
102年	<p>1. 1月子公司杏輝天力與江蘇康緣藥業股份有限公司簽訂新藥合作案。</p> <p>2. 2月子公司杏國新藥治療眼睛黃斑部病變新藥獲准在台執行(二/三)期臨床試驗。</p> <p>3. 5月子公司杏國新藥與德國上市公司MediGene簽訂投資協議及取得SB05癌症新藥全球性三期臨床試驗與產銷權合約。</p> <p>4. 8月子公司杏國新藥(代號:4192)股票興櫃交易案獲中華民國證券櫃檯買賣中心核准，正式興櫃買賣。</p>
103年	<p>1. 2月子公司杏國新藥SB05取得比利時及澳洲EC(倫委會)核准執行第三期臨床。</p> <p>2. 9月辦理盈餘轉增資，實收資本額1,612,711,750元整。</p> <p>3. 10月28日子公司杏國新藥股票獲中華民國證券櫃檯買賣中心核准正式上櫃買賣(代號:4192)。</p> <p>4. 10月本公司第二座癌症製劑自動化隔離工廠，於宜蘭營運總部落成啟用。</p>

104 年	<p>1. 1 月子公司杏國新藥與臺大醫院簽訂「臺大醫院-杏國新藥老年性黃斑部病變研究中心」成立。</p> <p>2. 5 月子公司杏國新藥與韓國 AJU PHARM 公司簽訂 SB04 眼藥水在韓國共同合作開發及銷售之商業授權合約。(藥物應用: 治療乾式老年性黃斑部病變)。</p> <p>3. 12 月擴建廠房細胞毒類膠囊劑型通過衛生署 PIC/S GMP 評鑑。</p>
105 年	<p>1. 2 月子公司杏國新藥公告研發中新藥 SB05(EndoTAG-1), 通過澳洲/台灣衛生福利部食品藥物管理署(TFDA)准予執行第三期人體臨床試驗。</p> <p>2. 2 月擴建廠房細胞毒類膜衣錠劑型通過衛生署 PIC/S GMP 評鑑。</p> <p>3. 4 月擴建廠房注射液劑(無菌製備)劑型通過衛生署 PIC/S GMP 評鑑。</p> <p>4. 9 月辦理盈餘轉增資, 實收資本額 1,677,220,220 元整。</p>
106 年	<p>1. 4 月 SB05 (EndoTAG®-1)取得美國食品藥品監督管理局(FDA)核准執行胰臟癌第三期人體臨床試驗。</p> <p>2. 4 月及 7 月子公司杏國 SB05 (EndoTAG®-1)分別獲得美國及台灣核准執行「胰臟癌」三期人體臨床試驗。</p> <p>3. 7 月杏輝納補瑞多植優蛋白粉取得衛福部核准「調節血脂功能」健康食品認證。</p> <p>4. 9 月杏輝蓉憶記® 膠囊取得衛福部核准「延緩衰老」認證, 取得有助延緩衰老的管花肉蓯蓉健康食品。</p>
107 年	<p>1. 3 月子公司杏國與英國 Epipole 光學診斷儀器公司簽署手持式眼底攝影儀 EpiCAM 之台灣總代理合約, 正式跨足眼科醫療器材通路市場。</p> <p>2. 11 月子公司杏國抗癌新藥 SB05PC (EndoTAG®-1) 榮獲國家生技醫療產業策進會頒發「第 15 屆國家新創獎—企業新創獎」。</p> <p>3. 12 月杏輝 QH 活芯升級版軟膠囊獲得衛福部核准「抗疲勞功能」的健康食品認證。</p>
108 年	<p>1. 1 月軟膠囊及粉劑生產線通過穆斯林的 HALAL 認證。</p> <p>2. 2 月抗肺癌標靶治療藥 Gefitinib 獲得日本藥證, 躋身日本首波學名藥之列。</p> <p>3. 4 月杏輝與日本 DAITO 公司簽訂獨家代理血脂調節學名藥在台的藥品查驗登記合約, 首次引進全程在日本製造並已在日本上市之血脂調節學名藥。</p> <p>4. 6 月子公司杏國研發中新藥 SB05PC (EndoTAG®-1) 獲中國國家藥品監督管理局 (NMPA) 准許執行一線用藥三期臨床試驗。而執行中胰臟癌二線用藥三期臨床試驗則在全球 7 個國家 67 個臨床試驗機構推動, 至 12 月底收案人數超過 170 位。</p> <p>5. 6 月杏輝獲食藥署頒發 2019 優良食品製造業者楷模。</p> <p>6. 6 月子公司杏輝天力開發的專利原料杏補宜®核桃肽粉榮獲 2019 植物提取物產品創新獎, 緊接著 7 月神經保護功效研究報告發表於國際期刊 Nature Product Communications; 9 月獲得大陸「核桃低聚肽製程及功效專利」。</p> <p>7. 7 月子公司杏國於歐洲腫瘤學會 2019 腸胃道年會發表發表研發中新藥 SB05PC 第三期人體臨床試驗摘要。</p>
109 年	<p>1 月子公司杏輝天力與日本旭合同株式會社正式簽訂經銷合約, 授權旭合同公司獨家經銷專利醒腦因子杏補宜®核桃肽粉(Protygold®)</p>

參、公司治理報告

一、組織系統

(一) 組織結構

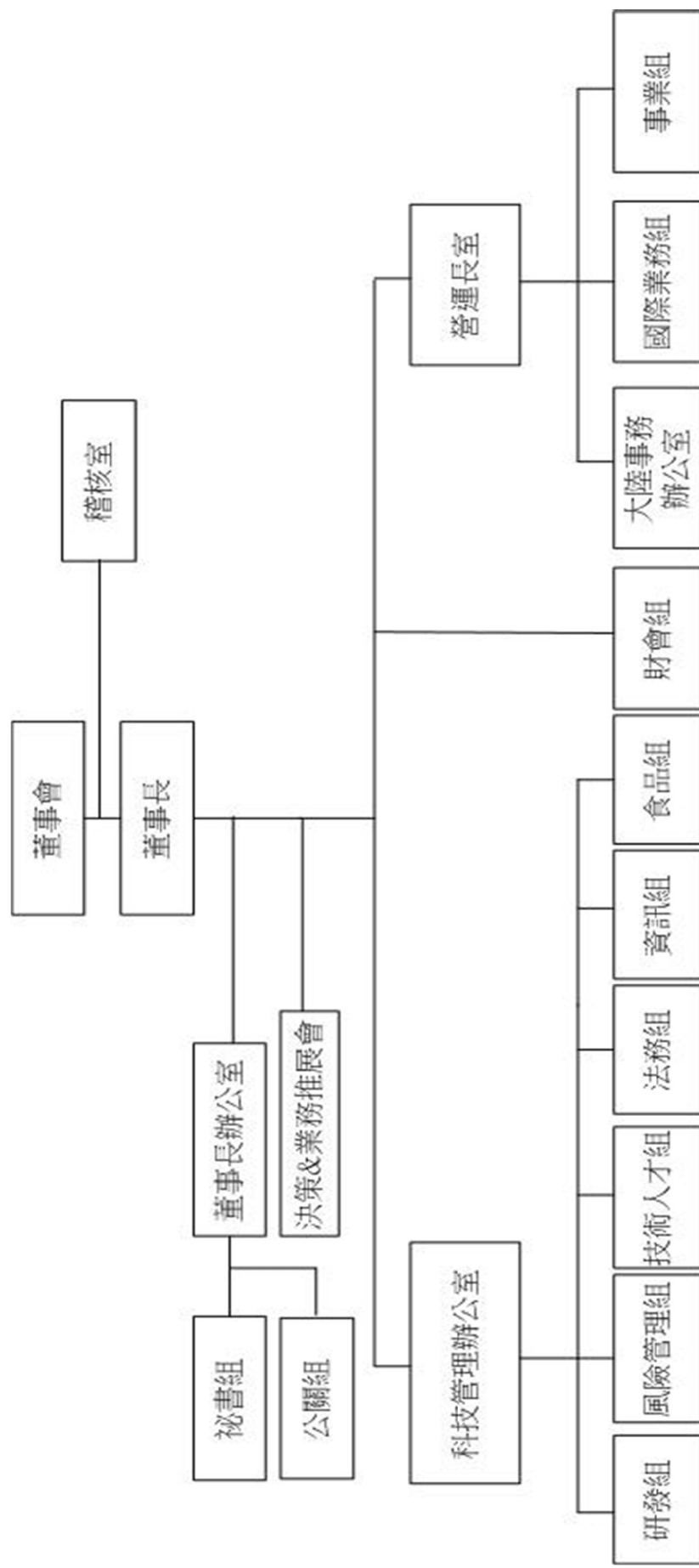

(二)各主要部門所營業務

部門名稱	所 營 業 務
董事長 辦公室	配合董事長經營管理功能規劃、設計並導入合適經營管理制度，策略推動及督導各部門確實落實計劃以達組織目標。下設『秘書組』、『公關組』。
稽核室	內部控制循環之修訂、稽核與監督管理，以達公司治理之要求。
營運長室	<p>事業組：由各事業體總經理組成；分別為台灣杏輝事業體、中加康普事業體、杏輝天力事業體。經營各事業體在地化的研發、生產、銷售及管理，以創造最高利益。</p> <p>國際業務組：整合集團產品及業務資源，發展國際業務，行銷集團國際形象，創造事業體單邊或雙邊利益；引進國際產品、原物料、機器設備，以提昇各事業體之營業範圍、降低成本、增進品質。</p> <p>大陸事務辦公室：負責大陸地區各項投資及事務管理。</p>
科技管理 辦公室	負責集團研發項目與品質政策的最高單位，主要功能為深度建立PIC/S GMP生產、GLP研發之決策、掌控、智財管理、法務專利及技術與人才引進。舉凡集團主導之研發案或跨事業體研發案、委外合作案或各事業體在地研發案，均列入科技管理辦公室資源/資訊平台，以供查詢與整合，並且予以協助、輔導、監督、追蹤其成效。下設『風險管理組』、『研發組』、『法務組』、『資訊組』、『技術人才組』、『食品組』。
財會組	集團財務與會計及稅務功能之整合、預算與執行之監督及策略與效益之規畫評估，以盡可能提高資源之效率。

二、董事、監察人、總經理、副總經理、協理、各部門及分支機構主管資料

(一)董事及監察人

109年3月29日單位：股；%

職稱	國籍或註冊地	姓名	性別	選(就)任日期	任期	初次選任日期	選任時持有股份		配偶、未成年子女現在持有股份		利用他人名義持有股份		主要經(學)歷	目前兼任本公司及其他公司之職務	具配偶或二親等以內關係之其他主管、董事或監察人			備註
							股數	持股比例	股數	持股比例	股數	持股比例			職稱	姓名	關係	
董事長	中華民國	李志文	男	107.06.20	三年	88.06.07	3,149,791	1.88	1,799,725	1.07	-	-	高雄醫學院藥學系畢業 中小企業總會理事 台灣研發製藥發展協會理事 社團法人國家生技醫療產業發展會理事 社團法人大地之愛癌症基金會董事 社團法人仰山文教基金會董事	杏達投資(股)公司董事 杏力醫療器材生技(股)公司董事長 SUNETIC BIOTECH INC 董事長 UNIVERSAL NEXT TECHNOLOGIES INC 董事長 財團法人乳癌防治基金會董事 財團法人生技醫療科技政策研究中心董事 台灣大學教授、中興大學講座教授 國策顧問 貝爾克斯生技股份有限公司 董事長	法人 董事 代表人	李易達	一等親	-
獨董	中華民國	李金龍	男	107.06.20	三年	98.06.29	-	-	-	-	-	-	德國漢諾威大學園藝博士 前任行政院農業委員會主任委員 前任台灣肥料股份有限公司董事長 國策顧問	-	-	-	-	-
獨董	中華民國	溫耀源	男	107.06.20	三年	107.06.20	-	-	-	-	-	-	國立臺灣大學法律研究所碩士 曾任臺灣高等法院行政庭庭長及庭長 省立宜蘭高級農業專科學校畢業	寶得利國際股份有限公司 董事	-	-	-	-
董事	中華民國	林修民	男	107.06.20	三年	88.06.07	1,336,876	0.80	54,288	0.03	-	-	開南工商專 恩宜企業公司董事長 宜果國際(股)公司董事、總經理	維樂企業(股)董事長 維奇草本(股)董事長	董事長	李志文	二等親	-
董事	中華民國	郭修吉	男	107.06.20	三年	88.06.07	2,661,382	1.59	437,555	0.26	-	-	沙鹿高工畢 喬國皮革廠(股)公司董事長	-	-	-	-	-
董事	中華民國	趙令樞	男	107.06.20	三年	98.06.29	1,310,547	0.78	270,705	0.16	-	-	喬國皮革廠(股)公司董事長	-	-	-	-	-
董事	中華民國	杏達投資股份有限公司	-	107.06.20	三年	88.06.07	15,470,464	9.22	-	-	-	-	-	-	-	-	-	-

職稱	國籍或註冊地	姓名	性別	選(就)任日期	任期	初次選任日期	選任時持有股份		現在持有股數		配偶、未成年子女現在持有股份		利用他人名義持有股份		主要經(學)歷	目前兼任本公司及其他公司之職務	具配偶或二親等以內關係之其他主管、董事或監察人			備註
							股數	持股比例	股數	持股比例	股數	持股比例	股數	持股比例			職稱	姓名	關係	
法人董事代表	中華民國	杏達投資股份有限公司代表人：李易達	男	107.06.20	三年	101.06.06	640,116	0.38	640,116	0.38	665,361	0.40	—	—	Ph.D., Chemical and Biological Engineering, University of British Columbia 國立台灣大學EMBA國際企業管理學院碩士 財團法人生技醫療科技政策研究中心理事 台北市忠孝扶輪社社員 台灣研發型新藥發展協會理事	杏力醫療器材生技(股)公司董事 SUNETIC BIOTECH INC 董事 杏達投資(股)公司董事 CanCap Pharmaceutical Ltd. 董事長 SynCore Biotechnology Europe GmbH 代表人 德國 Medigene AG Supervisory Board Member 台灣生物產業發展協會理事 台灣上市櫃公司協會理事	董事長	李志文	一等親	—
監察人	中華民國	官政哲	男	107.06.20	三年	107.06.20	—	—	—	—	—	—	—	中國文化大學中山學術研究所博士 內政部警政署副署長 文化大學化工系畢業	—	—	—	—	—	
監察人	中華民國	林鴻志	男	107.06.20	三年	88.06.07	772,568	0.46	1,000,128	0.60	—	—	—	中國醫藥大學畢業 中華民國糖尿病學術教學會理事長	大觀精品百貨公司董事長 見晟(股)公司董事長 游能復診所院長 社團法人宜蘭愛膜協會 榮譽理事長	—	—	—	—	—
監察人	中華民國	游能復	男	107.06.20	三年	101.06.06	891,763	0.53	927,763	0.55	51,095	0.03	—	—	大陸事務辦公室 總經理 子公司總經理	游能盈	二等親	游能育	二等親	—

1. 法人股東之主要股東

109年3月29日

法人股東名稱	法人股東之主要股東
杏達投資股份有限公司	INSIGHT INTERNATIONAL (50.22%)、郭令芳(21.86%)、李易達(18.80%)、李○頻(3.36%)、李○靜(3.36%)、李志文(2.40%)

1.(1)主要股東為法人者其主要股東

109年3月29日

法人名稱	法人之主要股東
INSIGHT INTERNATIONAL	LEE, YI-TA (100%)

2. 董事及監察人資料

109年3月29日

姓名	條件	是否具有五年以上工作經驗 及下列專業資格			符合獨立性情形												兼任其他公 開發行公司 獨立董事家 數
		商務、法務、 財務、會計或 公司業務所須 相關科系之公 私立大專院校 講師以上	法官、檢察官、律 師、會計師或其他 與公司業務所需之 國家考試及格領有 證書之專門職業及 技術人員	商務、法 務、財務、 會計或公司 業務所須之 工作經驗	1	2	3	4	5	6	7	8	9	10	11	12	
李志文		✓	✓						✓			✓		✓	✓	0	
李金龍	✓		✓	✓	✓	✓	✓	✓	✓	✓	✓	✓	✓	✓	✓	0	
溫耀源		✓	✓	✓	✓	✓	✓	✓	✓	✓	✓	✓	✓	✓	✓	1	
林修民			✓	✓	✓			✓	✓	✓	✓	✓		✓	✓	0	
郭修吉			✓	✓	✓		✓	✓	✓	✓	✓	✓	✓	✓	✓	0	
趙令模			✓	✓	✓	✓	✓	✓	✓	✓	✓	✓	✓	✓	✓	0	
杏達投資股 份有限公司 代表人： 李易達			✓	✓	✓	✓	✓	✓	✓	✓	✓	✓		✓		0	
官政哲			✓	✓	✓	✓	✓	✓	✓	✓	✓	✓	✓	✓	✓	0	
林鴻志			✓	✓	✓	✓	✓	✓	✓	✓	✓	✓	✓	✓	✓	0	
游能俊		✓	✓	✓	✓	✓	✓	✓	✓	✓	✓	✓	✓	✓	✓	0	

註：各董事、監察人於選任前二年及任職期間符合下述各條件者，請於各條件代號下方空格中打“✓”。

- (1) 非公司或其關係企業之受僱人。
- (2) 非公司或其關係企業之董事、監察人(但如為公司與其母公司、子公司或屬同一母公司之子公司依本法或當地國法令設置之獨立董事相互兼任者，不在此限)。
- (3) 非本人及其配偶、未成年子女或以他人名義持有公司已發行股份總數1%以上或持股前十名之自然人股東。
- (4) 非(1)所列之經理人或(2)、(3)所列人員之配偶、二親等以內親屬或三親等以內直系血親親屬。
- (5) 非直接持有公司已發行股份總數5%以上、持股前五名或依公司法第27條第1項或第2項指派代表人擔任公司董事或監察人之法人股東之董事、監察人或受僱人(但如為公司與其母公司、子公司或屬同一母公司之子公司依本法或當地國法令設置之獨立董事相互兼任者，不在此限)。
- (6) 非與公司之董事席次或有表決權之股份超過半數係由同一人控制之他公司董事、監察人或受僱人(但如為公司或其母公司、子公司或屬同一母公司之子公司依本法或當地國法令設置之獨立董事相互兼任者，不在此限)。
- (7) 非與公司之董事長、總經理或相當職務者互為同一人或配偶之他公司或機構之董事(理事)、監察人(監事)或受僱人(但如為公司與其母公司、子公司或屬同一母公司之子公司依本法或當地國法令設置之獨立董事相互兼任者，不在此限)。
- (8) 非與公司有財務或業務往來之特定公司或機構之董事(理事)、監察人(監事)、經理人或持股5%以上股東(但特定公司或機構如持有公司已發行股份總數20%以上，未超過50%，且為公司與其母公司、子公司或屬同一母公司之子公司依本法或當地國法令設置之獨立董事相互兼任者，不在此限)。
- (9) 非為公司或關係企業提供審計或最近二年取得報酬累計金額未逾新臺幣50萬元之商務、法務、財務、會計等相關服務之專業人士、獨資、合夥、公司或機構之企業主、合夥人、董事(理事)、監察人(監事)、經理人及其配偶。但依證券交易法或企業併購法相關法令履行職權之薪資報酬委員會、公開收購審議委員會或併購特別委員會成員，不在此限。
- (10) 未與其他董事間具有配偶或二親等以內之親屬關係。
- (11) 未有公司法第30條各款情事之一。
- (12) 未有公司法第27條規定以政府、法人或其代表人當選。

(二) 總經理、副總經理、協理、各部門及分支機構主管資料

109年3月29日 單位：股；%

職稱	國籍	姓名	性別	選(就)任日期	持有股份		配偶、未成年子女持有股份		利用他人名義持有股份		主要經(學)歷	目前兼任其他公司之職務	具配偶或二親等以內關係之經理人			備註
					股數	持股比例	股數	持股比例	股數	持股比例			職稱	姓名	關係	
法定經理人	中華民國	白友峻	男	102.06.01	140,493	0.08	—	—	—	—	中華工專機械科 醫藥專業行銷人員認證 台北大學企業管理系碩士學分班畢業 杏輝業務副理、經理 杏輝行銷企劃處副總經理 杏輝營銷中心業務總監	杏力醫療器材生技股份有限公司董事	協理	林玉珍	配偶	—
研發長	中華民國	李易達	男	96.08.01	640,116	0.38	665,361	0.40	—	—	McGill University, (B. Eng., M. Eng.) University of British Columbia Ph. D 國立台灣大學EMBA國際企業管理 學院碩士 財團法人生技醫療科技政策研究中心理事 台北市忠孝論壇社員 台灣研發型新藥發展協會理事	杏力醫療器材生技(股)公司 董事 SINETIC BIOTECH INC 董事 杏達投資(股)公司 董事 CanCap Pharmaceutical Ltd. 董事長 SynCore Biotechnology Europe GmbH 代表人 德國 Medigery AG Supervisory Board Member 台灣生物產業發展協會理事 台灣上市櫃公司協會理事	董事長室 特助	楊如年	配偶	—
大陸事務辦公室總經理	中華民國	游能盈	男	92.01.01	1,549,944	0.92	436,434	0.26	—	—	新埔工專電子科畢業 台北市化粧品公會理事 杏輝業務襄理、副理 杏輝行銷企劃處協理	SINETIC BIOTECH INC. 董事 杭州維存保健食品有限公司董事 和田天力沙生藥物開發有限公司董事 杏輝生技生技股份有限公司董事	子公司 總經理	游能育	二親等	—
子公司總經理	中華民國	游能育	男	97.02.15	853,077	0.51	38,360	0.02	—	—	淡水專技銀行管理科畢業 台北大學企業管理系碩士班 杏輝會計課主任、廠務部副理 杏輝財務部副理、生管部副理 杏輝生管供需處協理	杏力醫療器材生技股份有限公司總經理	大陸事務 辦公室 總經理	游能盈	二親等	—
董事長室特助	新加坡	楊如年	女	96.08.01	665,361	0.40	640,116	0.38	—	—	Mc Gill University, (B. Eng., M. Eng.) CanCap Pharmaceutical Ltd. 總經理、行銷副理 杏輝質量推動小組副總經理	無	研發長	李易達	配偶	—
子公司總經理	中華民國	王昭日	男	102.11.26	—	—	3,785	—	—	—	國防醫學院生命科學研究所畢業 (博士) 國防醫學院藥學系講師 國防醫學院助理教授 杏輝天力研究所所長	杏輝天力(杭州)藥業公司執行董事	無	無	無	—

職稱	國籍或註冊地	姓名	性別	選(就)任日期	持有股份		配偶、未成年子女持有股份		利用他人名義持有股份		主要經(學)歷	目前兼任其他公司之職務	具配偶或二親等以內關係之經理人			備註
					股數	持股比例	股數	持股比例	股數	持股比例			職稱	姓名	關係	
副研發長	加拿大	唐靜靜	女	101.09.01	1,123	-	-	-	-	-	法國南錫大學研究博士 法國南錫兒童醫院兒科研究室研究員 上海交通大學醫學院兒科講師 上海市靜安區中心醫院兒科主治醫師 上海交通大學醫學院兒科系畢業 杏輝董事長室研發組副研發長	無	宜蘭廠務辦公室總經理	盧蘊萍	二親等	-
營銷中心總經理	中華民國	陳章龍	男	97.01.01	412	-	2,388	-	-	-	光復中學普通科畢業 南亞技術學院企業管理科畢業 杏輝業務總經理、協理 杏輝行銷處總監	無	無	無	無	-
營銷中心副總經理	中華民國	張豐欽	男	106.01.01	-	-	-	-	-	-	中國醫學系畢業 台中科技大學事業經營研究所畢業 藥師高考及格 杏輝藥品副理、經理、協理	無	無	無	無	-
營銷中心藥品企劃處協理	中華民國	張智超	男	109.01.01	887	-	-	-	-	-	國防醫學院藥學研究所碩士 杏輝生物資源開發處經理 杏輝藥品企劃處資深經理	無	無	無	無	-
宜蘭廠務辦公室總經理	中華民國	盧蘊萍	女	87.11.01	162,545	0.10	-	-	-	-	美國克萊姆遜大學環境系統工程系博士 生物技術開發中心研究員 杏輝研發處經理 杏輝生技研發處製劑研發處協理	無	副研發長	唐靜靜	二親等	-
董事長室協理	中華民國	樓怡美	女	95.12.01	153,023	0.09	7,280	-	-	-	台北商專國貿科畢業 杏輝會計部經理 杏輝會計部協理	杏力醫療器材生技股份有限公司監察人 和田天力沙生藥物開發有限公司董事	無	無	無	-
管理處協理	中華民國	林玉珍	女	96.03.03	-	-	140,493	0.08	-	-	松山高商綜合科畢業 杏輝財會處財務部經理、資深經理 杏輝董事長室管理組財會小組協理	無	法定經理人	白友煥	配偶	-
財務主管協理	中華民國	陳至孝	男	104.08.11	7,000	-	-	-	-	-	台北醫專生物科技EMBA畢業 中正大學會計與資訊科技學系畢業 資誠聯合會計師事務所審計部副理 中國探針股份有限公司財會處經理 東莞中探探針有限公司財會部經理、管理部經理、稽核室經理、品保部經理、董事長特助	社團法人台灣北醫管理協會理事 社團法人台北醫專大學校友總會監事	無	無	無	-
會計主管經理	中華民國	謝麗容	女	96.01.01	53,680	0.03	8,525	0.01	-	-	醒吾商專企管科畢業 杏輝財會處會計部襄理、副理	無	無	無	無	-

註:藥品企劃處張智超協理於109.01.01就任,管理處林玉珍協理已於108.12.09屆齡退休

三、最近年度支付董事、監察人、總經理及副總經理之酬金

(一) 董事(含獨立董事)之酬金

職稱	姓名	董事酬金				兼任員工領取相關酬金				A、B、C、D、E、F及G等七項總額占稅後純益之比例(%)		有無來自子公司以外轉投資或母子公司酬金											
		報酬(A)		退職退休金(B)		董事酬勞(C)		業務執行費用(D)		A、B、C、D、E、F及G等七項總額占稅後純益之比例(%)													
		本公司	財務報告內所有公司	本公司	財務報告內所有公司	本公司	財務報告內所有公司	本公司	財務報告內所有公司	本公司	財務報告內所有公司												
董事長	李志文	5,664	6,618	—	—	820	288	288	48.51	55.34	2,327	3,185	—	—	—	—	—	—	65.17	78.15	無		
董事	林修民																						
董事	郭修吉																						
董事	趙令樸																						
董事	杏達投資股份有限公司																						
法人董事代表	杏達投資股份有限公司代表人：李易達																						
獨立董事	李金龍	331	331	—	—	240	144	144	5.12	5.12	—	—	—	—	—	—	—	—	5.12	5.12	無		
獨立董事	溫耀源																						

1. 請敘明獨立董事酬金給付政策、制度、標準與結構，並依所擔負之職責、風險、投入時間等因素敘明與給付酬金數額之關聯性；本公司董事及獨立董事之報酬，授權董事會依各該董事及獨立董事對本公司營運參與程度及貢獻價值，並參酌國內外業界通常支給水準議定之。

2. 除上表揭露外，最近年度公司董事為財務報告內所有公司提供服務(如擔任非屬員工之顧問等)領取之酬金：無

酬金級距表

給付本公司各個董事酬金級距	董事姓名			
	前四項酬金總額(A+B+C+D)		前七項酬金總額(A+B+C+D+E+F+G)	
	本公司	財務報告內所有公司H	本公司	財務報告內所有公司I
低於 1,000,000 元	李金龍、溫耀源、林修民、郭修吉、趙令模、李易達	李金龍、溫耀源、林修民、郭修吉、趙令模、李易達	李金龍、溫耀源、林修民、郭修吉、趙令模	李金龍、溫耀源、林修民、郭修吉、趙令模
1,000,000 元 (含) ~ 2,000,000 元 (不含)				
2,000,000 元 (含) ~ 3,500,000 元 (不含)			李易達	李易達
3,500,000 元 (含) ~ 5,000,000 元 (不含)				
5,000,000 元 (含) ~ 10,000,000 元 (不含)			李志文	李志文
10,000,000 元 (含) ~ 15,000,000 元 (不含)				
15,000,000 元 (含) ~ 30,000,000 元 (不含)				
30,000,000 元 (含) ~ 50,000,000 元 (不含)				
50,000,000 元 (含) ~ 100,000,000 元 (不含)				
100,000,000 元以上				
總計		7	7	7

2.(二)監察人之酬金

108 年度 單位：仟股；仟元；%

職稱	姓名	監察人酬金						A、B 及 C 等三項總額占稅後純益之比例	有無取自本公司或投資母金	領取酬金之公司或母金
		報酬(A)		酬勞(B)		業務執行費用(C)				
		本公司	財務報告內所有公司	本公司	財務報告內所有公司	本公司	財務報告內所有公司			
監察人	官政哲	497		300		104		6.45		
監察人	林鴻志		497		300		104	6.45		
監察人	游能俊									無

酬金級距表

監察人姓名	
給付本公司各個監察人酬金級距	
低於 1,000,000 元	本公司
1,000,000 元 (含) ~ 2,000,000 元 (不含)	官政哲、林鴻志、游能俊
2,000,000 元 (含) ~ 3,500,000 元 (不含)	財務報告內所有公司
3,500,000 元 (含) ~ 5,000,000 元 (不含)	官政哲、林鴻志、游能俊
5,000,000 元 (含) ~ 10,000,000 元 (不含)	
10,000,000 元 (含) ~ 15,000,000 元 (不含)	
15,000,000 元 (含) ~ 30,000,000 元 (不含)	
30,000,000 元 (含) ~ 50,000,000 元 (不含)	
50,000,000 元 (含) ~ 100,000,000 元 (不含)	
100,000,000 元以上	
總計	3
	3

(三) 總經理及副總經理之酬金

職稱	姓名	薪資(A)		退職退休金(B)		獎金及特支費等(C)		員工酬勞金額(D)				A、B、C及D等四項總額占稅後純益之比例(%)		有無領取來自子公司以外轉投資事業或公司酬金	
		本公司	財務報告內所有公司	本公司	財務報告內所有公司	本公司	財務報告內所有公司	本公司	財務報告內所有公司	現金金額	股票金額	現金金額	股票金額		本公司
法定經理人	白友煊														
研發長	李易達														
大陸事務辦公室總經理	游能盈														
董事長室特助	楊如年	7,077	8,943	—	—	7,373	7,795	—	—	註	註	—	103.50	119.89	無
子公司總經理	游能育														
營銷中心總經理	陳章龍														
廠務辦公室總經理	盧蘊澤														

註：民國 109 年 3 月 6 日董事會同意通過 108 年度員工酬勞分派 2,418 仟元擬不分配本公司經理人，惟該員工酬勞分派議案尚未報告股東會及薪酬委員會同意通過。

酬金級距表

給付本公司各個總經理及副總經理酬金級距	總經理及副總經理姓名	
	本公司	財務報告內所有公司
低於 1,000,000 元	游能育	
1,000,000 元 (含) ~ 2,000,000 元 (不含)	游能盈	游能盈
2,000,000 元 (含) ~ 3,500,000 元 (不含)	李易達、陳章龍、盧蘊澤、楊如年	李易達、陳章龍、盧蘊澤、楊如年、游能育
3,500,000 元 (含) ~ 5,000,000 元 (不含)	白友煥	白友煥
5,000,000 元 (含) ~ 10,000,000 元 (不含)		
10,000,000 元 (含) ~ 15,000,000 元 (不含)		
15,000,000 元 (含) ~ 30,000,000 元 (不含)		
30,000,000 元 (含) ~ 50,000,000 元 (不含)		
50,000,000 元 (含) ~ 100,000,000 元 (不含)		
100,000,000 元以上		
總計	7	7

分派員工酬勞之經理人姓名及分派情形

108 年度單位：仟股；仟元；%

	職稱	姓名	股票金額	現金金額	總計	總額占稅後純益之比例(%)
經理人	法定總經理	白友煊	-	註	註	註
	研發長	李易達				
	大陸事務辦公室總經理	游能盈				
	子公司總經理	游能育				
	子公司總經理	王昭日				
	營銷中心總經理	陳章龍				
	營銷中心副總經理	張豐欽				
	藥品企劃處協理	張智超				
	副研發長	唐靜靜				
	廠務辦公室總經理	盧蘊澤				
	協理	樓怡美				
	協理	林玉珍				
	董事長特助	楊如年				
	財務主管	陳至孝				
	會計主管	謝麗容				

註：民國 109 年 3 月 6 日董事會同意通過 108 年度員工酬勞分派 2,418 仟元，經擬不分配本公司經理人，惟員工酬勞分派議案尚未報告股東會及薪酬委員會同意通過。

4. 本公司及合併報表所有公司於最近二年度支付本公司董事、監察人、總經理及副總經理酬金總額佔個體或個別財務報告稅後純益比例之分析，並說明給付酬金之政策、標準與組合、訂定酬金之程序及與經營績效及未來風險之關聯性：

(1) 支付本公司董事、監察人、總經理及副總經理酬金總額佔個體或個別財務報告稅後純益比例之分析。

	108 年度(%)	107 年度(%)
本公司	163.58	281.81
合併報表內所有公司	186.81	329.81

(2) 董事及監察人：給付酬金之政策係訂於公司章程，並經薪酬委員會及股東會同意通過。

本公司董事及監察人執行本公司職務時，不論公司營業盈虧，公司得支給報酬，其報酬授權董事會依其對公司營運參與程度及貢獻之價值，並參酌同業通常水準議定之。如公司有盈餘時，另依公司章程第十九條之規定分配酬勞。

(3) 總經理及副總經理：本公司給付總經理及副總經理酬金之政策係訂於本公司核薪辦法辦理，總經理及副總經理之酬金包括本薪及津貼，其獎金發放係考量經營績效及未來風險作適當調整，自薪資報酬委員會成立後係由薪資報酬委員會議定之。

四、公司治理運作情形：

(一)董事會運作情形：

最近年度(108年)董事會開會6次【A】，董事出席情形如下：

職稱	姓名	實際出(列)席次數【B】	委託出席次數	實際出(列)席率(%)【B/A】	備註
董事長	李志文	6	—	100.00	—
董事	林修民	6	—	100.00	—
董事	郭修吉	5	1	83.33	—
董事	趙令模	4	2	66.67	—
法人董事	杏達投資股份有限公司 代表人：李易達	6	—	100.00	—
獨立董事	李金龍	6	—	100.00	—
獨立董事	溫耀源	6	—	100.00	—

其他應記載事項：

一、董事會之運作如有下列情形之一者，應敘明董事會日期、期別、議案內容、所有獨立董事意見及公司對獨立董事意見之處理：(請參閱第23頁)

(一)證券交易法第14條之3所列事項:無。

(二)除前開事項外，其他經獨立董事反對或保留意見且有紀錄或書面聲明之董事會議決事項:無。

二、董事對利害關係議案迴避之執行情形，應敘明董事姓名、議案內容、應利益迴避原因以及參與表決情形：

(1)獨立董事李金龍、獨立董事溫耀源及董事長李志文於108.08.08日董事會討論董監酬勞分配審議案，因利害關係而迴避，經代理主席副董事長李易達徵詢出席董事全體無異議同意通過。

(2)董事長李志文及董事李易達於108.12.11日董事會討論108年年終獎金發放案及109年度薪資調整案，因利害關係而迴避，經代理主席獨立董事李金龍徵詢出席董事全體無異議同意通過。

三、上市上櫃公司應揭露董事會自我(或同儕)評鑑之評估週期及期間、評估範圍、方式及評估內容等資訊，並填列董事會評鑑執行情形：

配合臺灣證券交易所要求自109年度起應每年辦董事會評鑑，自110年起編製109年年報時，需揭露填列董事會評鑑執行情形。本公司於108年董事會會議中通過「董事會自我評鑑辦法」，預計自109年度起開始實施。

四、當年度及最近年度加強董事會職能之目標(例如設立審計委員會、提昇資訊透明度等)與執行情形評估：

(一)本公司董事會於108年度全年召開6次董事會，符合董事會議事規範至少每季召開一次之規定，確實將資訊公開，提昇資訊透明度。

(二)本公司於董事會中定期宣導主管機關之相關法令及董事會成員責任義務與公司誠信經營之理念。

(三)本年度所舉辦公司治理課程邀請各董事及監察人積極參與，本次於12月份

所舉辦之教育訓練課程董事及監察人全體出席參與，做為公司政策執行參考。

(四)本公司依據董事會議事規範每次召開董事會均錄音，以提昇資訊透明度。

開會日期	重要決議	證交法 §14-3 所列事項	獨董持 反對或保 留意見	
108年3月18日	(一)民國107年度盈餘分派及董監事及員工酬勞分配案	V		
	(二)擬討論本公司108年度董監事及員工酬勞案	V		
	(三)107年度內部控制聲明書案	V		
	(四)章程修正案	V		
	(五)取得及處分重要資產程序修正案	V		
	(六)為子公司提供背書保證案	V		
	獨立董事意見：無			
	公司對獨立董事意見之處理：無			
決議結果：全體出席董事同意通過				
108年5月7日	(一)為子公司提供背書保證案	V		
	(二)資金貸與他人作業程序修正案	V		
	(三)背書保證辦法修正案	V		
	獨立董事意見：無			
	公司對獨立董事意見之處理：無			
	決議結果：全體出席董事同意通過			
108年6月20日	(一)訂定「處理董事要求之標準作業程序」案	V		
	獨立董事意見：無			
	公司對獨立董事意見之處理：無			
決議結果：全體出席董事同意通過				
108年8月8日	(一)董監酬勞及員工酬勞分配審議案	V		
	獨立董事意見：無			
	公司對獨立董事意見之處理：無			
決議結果：全體出席董事同意通過				
108年11月6日	(一)訂定「董事會自我評鑑辦法」案	V		
	獨立董事意見：無			
	公司對獨立董事意見之處理：無			
決議結果：全體出席董事同意通過				
108年12月11日	(一)本公司108年年終績效獎金發放案。	V		
	(二)109年度薪資調整案	V		
	(三)內部控制制度修訂案	V		
	(四)本公司簽證會計師委任案。	V		
	獨立董事意見：無			

開會日期	重要決議	證交法 §14-3 所列事項	獨董持 反對或保 留意見
	公司對獨立董事意見之處理：無		
	決議結果：全體出席董事同意通過		
109年3月6日	(一) 民國108年度盈餘分派及董監事及員工酬勞分派案	V	
	(二) 擬討論本公司108年度董監事酬勞及員工酬勞提撥比例案	V	
	(三) 108年度內部控制聲明書案	V	
	(四) 108年度盈餘分配案	V	
	獨立董事意見：無		
	公司對獨立董事意見之處理：無		
	決議結果：全體出席董事同意通過		

(二) 審計委員會運作情形或監察人參與董事會運作情形：

1. 審計委員會運作情形：本公司並未設置審計委員會。

2. 監察人參與董事會運作情形

最近年度董事會開會6次(A)，列席情形如下：

職稱	姓名	實際列席次數【B】	實際列席率(%)【B/A】(註)	備註
監察人	官政哲	5	83.33	—
監察人	林鴻志	6	100.00	—
監察人	游能俊	2	33.33	—

其他應記載事項：

一、監察人之組成及職責：

(一) 監察人與公司員工及股東之溝通情形：本公司網站建有「股東專區」及藉由參加定期及不定期會議及股東會與員工及股東溝通。

(二) 監察人與內部稽核主管及會計師之溝通情形：依據規定，公司之稽核主管定期於董事會向董事及監察人報告內部稽核業務，若發現重大違規情事或公司有受重大損害之虞時皆會立即作成報告陳核，並通知監察人；公司內部稽核報告以及內控異常改善情形並按月將稽核報告及追蹤報告陳核後，交付監察人查閱。

二、監察人列席董事會如有陳述意見，應敘明董事會日期、期別、議案內容、董事會決議結果以及公司對監察人陳述意見之處理：無。

(三)公司治理運作情形及其與上市上櫃公司治理實務守則差異情形及原因：

評估項目	運作情形		與上市上櫃公司治理實務守則差異情形及原因
	是	否	
一、公司是否依據「上市上櫃公司治理實務守則」訂定並揭露公司治理實務守則？	✓	✓	無重大差異
二、公司股權結構及股東權益 (一)公司是否訂定內部作業程序處理股東建議、疑義、糾紛及訴訟事宜，並依程序實施？ (二)公司是否掌握實際控制公司之主要股東及主要股東之最終控制者名單？ (三)公司是否建立、執行與關係企業間之風險控管及防火牆機制？ (四)公司是否訂定內部規範，禁止公司內部人利用市場上未公開資訊買賣有價證券？	✓ ✓ ✓ ✓		無重大差異
三、董事會之組成及職責 (一)董事會是否就成員組成擬訂多元化方針及落實執行？ (二)公司除依法設置薪資報酬委員會及審計委員會外，是否自願設置其他各類功能性委員會？	✓	✓	無重大差異

評估項目	運作情形		與上市上櫃公司治理實務守則差異情形及原因
	是	否	
(三)公司是否訂定董事會績效評估辦法及其評估方式，每年並定期進行績效評估，且將績效評估之結果提報董事會，並運用於個別董事薪資報酬及提名續任之參考？	✓	(三) 本公司定期檢討董事會效能，逐期提高公司治理程度，並配合主管機關已於108年11月訂定董事會自我評鑑辦法內訂有評估方式，並於109年起執行評估計劃。	
(四)公司是否定期評估簽證會計師獨立性？	✓	(四) 本公司一年一次定期自行評估對簽證會計師之獨立性進行檢視，評估是否為利害關係人，查其是否為本公司董事、股東或於本公司支薪，確認其為非利害關係人。另簽證會計師對於委辦事項及其本身有直接或利害關係者需迴避。並將結果提報於108.12.11董事會審議通過，經評估國富浩華聯合會計師事務所潘清及潘金樹會計師，皆符合本公司獨立性評估標準(附表一)	
四、上市上櫃公司是否配置適任及適當人數之公司治理人員，並指定公司治理主管，負責公司治理相關事務(包括但不限於提供董事、監察人執行業務所需資料、協助董事、監察人遵循法令、依法辦理董事會及股東會議相關事宜、製作董事會及股東會議事錄等)？	✓	本公司設置董事長室管理組內單位人員負責公司治理相關事務，包括但不限於提供董事、監察人執行業務所需資料、依法辦理董事會及股東會議、辦理公司登記及變更登記、製作董事會及股東會議事錄等相關事宜。	無重大差異
五、公司是否建立與利害關係人(包括但不限於股東、員工、客戶及供應商)溝通管道，及於公司網站設置利害關係人專區，並妥適回應利害關係人所關切之重要企業社會責任議題？	✓	於公開資訊觀測站及公司網站公告財務及股務相關資訊，以建立與投資人良好之溝通管道。本公司已於網站設置利害關係人專區，利害關係人(如顧客、供應商、一般大眾)若有任何意見可以信件或電話等任何形式與管理階層溝通。若有權益受損可向公司反應。	無重大差異
六、公司是否委任專業股務代辦機構辦理股東會事務？	✓	本公司委任永豐金證券股務代理部辦理股東會事務。	無重大差異
七、資訊公開			

評估項目	運作情形		與上市上櫃公司治理實務守則差異情形及原因
	是	否	
(一)公司是否架設網站，揭露財務業務及公司治理資訊？	✓	<p>摘要說明</p> <p>(一)本公司網址為：http://www.sinphar.com.tw，為強化股東服務功能，建構投資人專區，以便於股東利用；亦可利用公開資訊觀測站查詢本公司各相關資訊。本公司有發言人及代理發言人擔任公司溝通管道。</p>	無重大差異
(二)公司是否採行其他資訊揭露之方式（如架設英文網站、指定專人負責公司資訊之蒐集及揭露、落實發言人制度、法人說明會過程放置公司網站等）？	✓	(二)本公司已按法令規範，指派專人負責資訊蒐集及揭露工作網站並建立中文、英文、簡體字版網頁，以期能即時揭露影響股東及利害關係人決策之資訊，並已按法令規範選派適任人員擔任發言人及代理發言人。	
(三)公司是否於會計年度終了後兩個月內公告並申報年度財務報告，及於規定期限前提早公告並申報第一、二、三季財務報告與各月份營運情形？	✓	(三)本公司目前依「上市有價證券發行人應辦業務事項」之規定日期申報財務報告及各月營運情形；尚未於會計年度終了後兩個月內公告及申報年度財務報告，以及於規定期限前提早公告作業。	無重大差異
八、公司是否有其他有助於瞭解公司治理運作情形之重要資訊（包括但不限於員工權益、僱員關懷、投資者關係、供應商關係、利害關係人之權利、董事及監察人進修之情形、風險管理政策及風險衡量標準之執行情形、客戶政策之執行情形、公司為董事及監察人購買責任保險之情形等）？	✓	<p>(一)員工權益、僱員關懷之情形：本公司訂有符合相關勞動法令之工作規則並公告之，此外公司並設有福委會及工會專責辦理各項員工福利事宜，其餘相關資訊請參閱本報有關勞資關係說明。</p> <p>(二)投資者關係、供應商關係、利害關係人之權利：本公司基於合作互助的理念，長期以來與各投資者及各供應商維持良好的溝通管道及資訊的傳遞並獲得供應商支持，以利於公司未來的長期發展。</p> <p>(三)為加強公司治理之推行，本公司安排各董事參與公司治理相關課程，亦隨時告知董監事公司治理相關法令更新。108年度全體董監事皆完成由社團法人中華公司治理協會所舉辦(1)最新公司法修正對公司及董事之影響與因應，3小時受訓時數(2)即時通訊之法律問題探討3小時受訓時數。</p> <p>(四)董事及監察人投保責任險情形：公司每年已為各董事及監察人投保責任保險，此舉可為本公司建立完善公</p>	

評估項目	運作情形		與上市櫃公司治理實務守則差異情形及原因
	是	否	
		摘要說明 司治理機制，同時鼓勵人才勇於任事，並有助於強化公司治理。	
九、請就臺灣證券交易所股份有限公司治理中心最近年度發布之公司治理評鑑結果說明已改善情形，及就尚未改善者提出優先加強事項與措施：仍有須加強之部分，本年度將以提升資訊透明度加強，並持續落實平等對待股東以及維護股東之權益。			

附表一：會計師獨立性評估標準

評估項目	評估結果	是否符合獨立性
1 會計師及其家屬是否與本公司有直接或重大間接財務利益關係	否	是
2 會計師是否與本公司董事有融資或保證行為	否	是
3 會計師是否與本公司有密切之商業關係及潛在僱傭關係	否	是
4 會計師及審計小組成員其家屬目前或最近二年是否在本公司擔任董事、經理人或對審計工作有重大影響之職務	否	是
5 會計師及其審計小組成員或其董監事、經理人間未有影響獨立性之商業等關係	否	是

(四)設置薪酬委員會情形：依法令規定成立薪酬委員會由獨立董事擔任召集人及會議主席。

1. 薪資報酬委員會成員資料

身分別	姓名	是否具有五年以上工作經驗 及下列專業資格			符合獨立性情形 (註 2)										兼任其他 公開發行 公司薪資 報酬委員 家數	備註	
		商務、法 務、財務、 會計或公司 業務所需相 關料系之公 私立大專院 校講師以上	法官、檢察官、 律師、會計師或 其他與公司業務 所需之國家考試 及格 領有證 書之專門職業及 技術人員	具有商 務、法 務、財 務、會 計或公 司業 務所需 之工作 經驗	1	2	3	4	5	6	7	8	9	10			
獨立董事	李金龍	✓		✓	✓	✓	✓	✓	✓	✓	✓	✓	✓	✓	✓	0	
獨立董事	溫耀源		✓	✓	✓	✓	✓	✓	✓	✓	✓	✓	✓	✓	✓	1	
委員	張福星	✓		✓	✓	✓	✓	✓	✓	✓	✓	✓	✓	✓	✓	1	

註 1：各成員於選任前二年及任職期間符合下述各條件者，請於各條件代號下方空格中打“✓”。

- (1)非公司或其關係企業之受僱人。
- (2)非公司或其關係企業之董事、監察人(但如為公司與其母公司、子公司或屬同一母公司之子公司依本法或當地國法令設置之獨立董事相互兼任者，不在此限)。
- (3)非本人及其配偶、未成年子女或以他人名義持有公司已發行股份總數1%以上或持股前十名之自然人股東。
- (4)非(1)所列之經理人或(2)、(3)所列人員之配偶、二親等以內親屬或三親等以內直系血親親屬。
- (5)非直接持有公司已發行股份總數5%以上、持股前五名或依公司法第27條第1項或第2項指派代表人擔任公司董事或監察人之法人股東之董事、監察人或受僱人(但如為公司與其母公司、子公司或屬同一母公司之子公司依本法或當地國法令設置之獨立董事相互兼任者，不在此限)。
- (6)非與公司之董事席次或有表決權之股份超過半數係由同一人控制之他公司董事、監察人或受僱人(但如為公司或其母公司、子公司或屬同一母公司之子公司依本法或當地國法令設置之獨立董事相互兼任者，不在此限)。
- (7)非與公司之董事長、總經理或相當職務者互為同一人或配偶之他公司或機構之董事(理事)、監察人(監事)或受僱人(但如為公司與其母公司、子公司或屬同一母公司之子公司依本法或當地國法令設置之獨立董事相互兼任者，不在此限)。
- (8)非與公司有財務或業務往來之特定公司或機構之董事(理事)、監察人(監事)、經理人或持股5%以上股東(但特定公司或機構如持有公司已發行股份總數20%以上，未超過50%，且為公司與其母公司、子公司或屬同一母公司之子公司依本法或當地國法令設置之獨立董事相互兼任者，不在此限)。
- (9)非為公司或關係企業提供審計或最近二年取得報酬累計金額未逾新臺幣50萬元之商務、財務、會計等相關服務之專業人士、獨資、合夥、公司或機構之企業主、合夥人、董事(理事)、監察人(監事)、經理人及其配偶。但依證券交易法或企業併購法相關法令履行職權之薪資報酬委員會、公開收購審議委員會或併購特別委員會成員，不在此限。
- (10)未有公司法第30條各款情事之一

2. 薪資報酬委員會運作情形資訊

- (1)本公司之薪資報酬委員會委員計 3 人。
- (2)本屆委員任期：107 年 7 月 5 日至 110 年 7 月 4 日，最近年度薪資報酬委員會開會 3 次，委員資格及出席情形如下：

職稱	姓名	實際出席次數 (B)	委託出席 次數	實際出席率(%) (B/A)	備註
召集人	李金龍	3	—	100.00	
委員	溫耀源	3	—	100.00	
委員	張福星	3	—	100.00	

薪資報酬 委員會	議案內容及後續處理	決議結果	公司對薪資報酬委員 會意見之處理
第四屆 第三次 108.03.18	審議本公司 108 年董監事及員工酬勞提撥比例案。	委員全體成員 同意通過	提董事會經出席 董事全體無異議 同意通過
	本公司 107 年董監事及員工酬勞分配案。		
第四屆 第四次 108.08.08	審議本公司 107 年董事、監事酬勞分配案。	委員全體成員 同意通過	提董事會經出席 董事全體無異議 同意通過
	審議本公司 107 年董事、監事酬勞分配案。		
第四屆 第五次 108.12.11	108 年度內部人年終績效獎金發放款案。	委員全體成員 同意通過	提董事會經出席 董事全體無異議 同意通過
	109 年度內部人薪資調整案。		

其他應記載事項：

- 一、董事會如不採納或修正薪資報酬委員會之建議，應敘明董事會日期、期別、議案內容、董事會決議結果以及公司對薪資報酬委員會意見之處理：無
- 二、薪資報酬委員會之議決事項，如成員有反對或保留意見且有紀錄或書面聲明者，應敘明薪資報酬委員會日期、期別、議案內容、所有成員意見及對成員意見之處理：無

(五)履行社會責任情形及與上市上櫃公司企業社會責任實務守則差異情形及原因:

評估項目	運作情形		與上市上櫃公司企業社會責任實務守則差異情形及原因
	是	否	
一、公司是否依重大性原則，進行與公司營運相關之環境、社會及公司治理議題之風險評估，並訂定相關風險管理政策或策略？	✓		無重大差異
二、公司是否設置推動企業社會責任專(兼)職單位，並由董事會授權高階管理階層處理，及向董事會報告處理情形？	✓		無重大差異
三、環境議題 (一) 公司是否依其產業特性建立合適之環境管理制度？ (二) 公司是否致力於提升各項資源之利用效率，並使用對環境負荷衝擊低之再生物料？	✓		無重大差異

評估項目	運作情形		與上市上櫃公司企業社會責任實務守則差異情形及原因
	是	否	
<p>(三) 公司是否評估氣候變遷對企業現在及未來的潛在風險與機會，並採取氣候相關議題之因應措施？</p> <p>(四) 公司是否統計過去兩年溫室氣體排放量、用水量及廢棄物總重量，並制定節能減碳、溫室氣體減量、減少用水或其他廢棄物管理之政策？</p>	<p>✓</p> <p>✓</p>	<p>否</p>	<p>(2)建立可衡量之環境目標及標的，建制管理方案，並定期檢討該等目標及方案之持續性及相關性。</p> <p>氣候變遷對營運活動之影響，並依營運狀況與溫室氣體盤查結果，已規劃公司節能減碳及溫室氣體減量策略，透過管理機制，減少營運用油、省電，減少能源耗損，提升效能措施，以降低公司對自然環境之衝擊。</p> <p>1. 總用電2019年度全年度數1426萬度，較2018年1465萬度降低約39萬度，用水量2019年度全年度數4,184度，較2018年3,802度增加382度，廠區所採取的節能措施，如：嚴格控管生產環境濕度，評估調整除溼系統開機時段、提高冷卻水塔馬達之啟動溫度、辦公區域空調溫度調整及冰水主機出水溫度調整以降低能源耗用量達開源節流，成功保持每年用電度數可持續降低1%以上，並達成5年降低5%之節電目標。生產線設置以物理性溶液除溼設備，改善中央空調系統以冰水機降溫除濕之高耗能設備，節能率達49%以上。</p> <p>2. 本公司溫室氣體排放部分，2019年年總排放量為8893.97公噸CO₂-e/年較2018年8987.90公噸CO₂-e/年，下降93.93公噸CO₂-e/年，直接排放源主要為鍋爐加熱使用之燃料油，間接排放源主要則為外購電力，設備燃料與用電量已有管控以及分析記錄並展開調查與有效控制二氧化碳排放量。2019廢棄物總重量為187公噸較2018年262.4公噸減少75.4公噸。</p> <p>3. 本公司推動節能減碳，除已全面完成更換廠區 LED 照明設備、空氣調節系統等高耗能設備引進節能設計概念，並擬訂能源管理策略要點、能源管理辦法，設置能源管理小組，除內部公告宣導節能辦法，更加強稽核與獎勵各單位節能績效。注重環境永續經營，廠內各項管理及機台運作系統皆以符合法規方</p>
			無重大差異

評估項目	運作情形		與上市上櫃公司企業社會責任實務守則差異情形及原因
	是	否	
四、社會議題			
(一) 公司是否依照相關法規及國際人權公約，制定相關之管理政策與程序？	✓		無重大差異
(二) 公司是否訂定及實施合理員工福利措施（包括薪酬、休假及其他福利等），並將經營績效或成果適當反映於員工薪酬？	✓		無重大差異

評估項目	運作情形		與上市上櫃公司企業社會責任實務守則差異情形及原因
	是	否	
(三) 公司是否提供員工安全與健康之工作環境，並對員工定期實施安全與健康教育？	是	否	<p>議一次，聽取員工問題反映，尋求解決方案。</p> <ol style="list-style-type: none"> 1. 每年於9月進行員工健康檢查並隨時考量調整檢查項目，以促進員工身體健康。 2. 每年依『年度教育訓練計畫』定期對員工實施職業安全與健康教育訓練，並為新進和調職的員工重新進行培訓。 3. 持續推廣減重競賽活動，利用活動增加員工的減重意願。 4. 鼓勵戒菸與設置指定吸菸處，獲國民健康局頒發防治標章。 6. 提供同仁工作休憩場所，建置健身房、高爾夫練習場、櫻花公園、螃蟹公園、心靈咖啡室及為女性員工設立哺乳(集)乳室等設施並獲宜蘭縣衛生局優良哺乳(集)乳室評選活動特優獎。 7. 建立員工健康飲食正確資訊，聘請營養師駐廠提供諮詢，建議餐飲廠商熱量標示，鼓勵同仁每週一日無肉日等活動。 8. 因應可能發生和所發生之意外或緊急狀況，已實施及維持緊急應變處理作業辦法，作為聲訂應變流程及計畫之參考。提供各單位訂定應變流程、人員編組、演練及訓練辦理之依據。期使防止或減輕此類緊急事件所引發之人員傷害、財產損失及生產中斷等影響。 9. 全體員工均應接受有關職安衛認知和職安衛管理系統的訓練，訓練效果應滿足其所承擔相應職安衛職責的能力。危險性機械設備操作者，應接受專門的技能訓練。且已通過台灣檢驗科技股份有限公司(SGS)驗證OHSAS-18001職業安全管理系統，提供員工安全與健康之工作環境，包括提供必要之健康與急救設施，以預防職業災害。 10. 持續推展零工安的目標工作，並辦理各部門競賽活動，成效良好獲員工支持。

評估項目	運作情形		與上市上櫃公司企業社會責任實務守則差異情形及原因
	是	否	
<p>(四) 公司是否為員工建立有效之職涯能力發展培訓計畫？</p> <p>(五) 對產品與服務之顧客健康與安全、客戶隱私、行銷及標示，公司是否遵循相關法規及國際準則，並制定相關保護消費者權益政策及申訴程序？</p>	✓	<p>摘要說明</p> <p>公司訂定「教育訓練作業辦法」使所有員工皆接受定期和有紀錄的健康與安全訓練。</p> <p>1. 本公司遵循『消費者保護法』規定，並秉持對產品負責與行銷倫理，計畫制定並公開其消費者權益政策，並落實消費者權益政策之執行。</p> <p>2. 本公司遵循政府法規與產業之相關規範，確保產品與服務品質。</p> <p>3. 本公司已制訂顧客訴管理作業程序對產品與服務提供透明且有效之消費者申訴程序，公平、即時處理消費者之申訴，並遵守『個人資料保護法』等相關法規，確實尊重消費者之隱私權，保護消費者提供之個人資料。</p>	無重大差異
<p>(六) 公司是否訂定供應商管理政策，要求供應商在環保、職業安全衛生或勞動人權等議題遵循相關規範，及其實施情形？</p>	✓	<p>本公司進行產品或服務之行銷與廣告時，遵循政府法規與相關國際準則，承諾不得有欺騙、誤導、詐欺或任何其他破壞消費者信任、損害消費者權益之行為，並設有0800消費服務專線為保護消費者權益政策及受理消費者各類申訴請求程序。</p> <p>目前與供應商簽署之契約有違反勞工權益、環境安全、衛生安全、商品保險等如違反前項約定者得終止或解除契約之相關條款。</p>	無重大差異
<p>五、公司是否參考國際通用之報告書編製準則或指引，編製企業社會責任報告書等揭露公司非財務資訊之報告書？前揭報告書是否取得第三方驗證單位之確信或保證意見？</p>	✓	<p>本公司尚未參考國際通用之報告書編製準則或指引，編製企業社會責任報告書等揭露公司非財務資訊之報告書，但本公司仍會持續實踐企業社會責任並視狀況訂定相關政策。</p>	未來將視實際需求進行規劃。
<p>六、公司如依據「上市上櫃公司企業社會責任實務守則」定有本身之企業社會責任守則者，請敘明其運作與所定守則之差異情形：本公司訂定企業社會責任管理手冊，制定符合「SA8000 驗證標準」社會責任及勞動條件，遵守國家法規，尊重國際協定，建立管理系統，由管理階層主管監督執行，檢討改善，以有效的紀錄、公開會議宣導管理政策，落實本公司社會責任工作。</p>			

評估項目	運作情形		與上市上櫃公司企業社會責任實務守則差異情形及原因
	是	否	
七、其他有助於瞭解企業社會責任運作情形之重要資訊： 1. 長期贊助宜蘭地區大專院校、國中小學各項球類、體操及管樂團，除了提供營養品，也贊助樂器更新及出國比賽。同時長期贊助各項傳統民俗活動。其他如長期認養路燈及仁山步道，以實際行動回饋鄉里。 2. 贊助高雄醫學大學藥學院推動「產業交流講座」計畫，整合產業與學術資源，推動產學合作與技術研發，檢視我國醫藥生技法規與政策，退動產學交流平台。 3. 贊助宜蘭體育發展基金會、中華民國體操協會、宜蘭大學體操協會，贊助體育發展，發掘體操新秀，幫助年輕選手出頭天，也希望透過宣傳運動觀念，鼓勵年輕學子擁有健康的休閒生活。 4. 長期贊助乳癌防治基金會、大地之愛癌症基金會、失智症協會、脊髓損傷基金會、中華民國糖尿病協會及愛眼協會、仰山文教基金會，推動社會關懷活動，宣導各項癌症醫療防治及慢性病健康教育。 5. 持續舉辦生醫論壇，針對社會關注的醫療健康議題，結合醫界、學術界、生技界建立交流平台，引進未來生醫新思維，提供醫療與大眾的對話，以社會關注的醫學與健康議題-腦病變照護、乳癌防治、心血管疾病照護、胰臟癌及失智預防，引進未來生醫新思維，提供醫療與大眾，吸引近 1800 人參加。 6. 自開辦「杏輝生技營」，多年來已累計 300 多青年學子參與，其中有 150 餘人加入生技產業；顯見杏輝生技營有助於青年學子找出個人定位與職涯方向，並且發揮培育生技產業種子人才的功能。 8. 舉辦全省北中南區「健康講座」約 70 場次，近 2,500 人次參加積極推廣保健知識。 9. 結合各大學醫療暨社會服務志工團體，捐贈藥品幫助本地或國際醫療缺乏地區，舉辦義診及宣導衛教觀念。贊助 8 個團體，10 餘種品項藥品等。 10. 舉辦「國際胰臟癌論壇」，邀請國外重要胰臟癌專家來台演講交流，共同研討最新的胰臟癌治療趨勢，超過百位醫療人員及產業人員，並透過傳播媒體宣傳防癌觀念。 11. 贊助財團法人生化科技教育基金推動台灣生化科技之國際能見度。			

(六) 履行誠信經營情形與上市上櫃公司誠信經營守則差異情形及原因：

評估項目	運作情形		與上市上櫃公司誠信經營守則差異情形及原因
	是	否	
一、訂定誠信經營政策及方案 (一) 公司是否制定經董事會通過之誠信經營政策，並於規章及對外文件中明示誠信經營之政策、作法，以及董事會與高	✓		(一) 本公司遵守公司法、證券交易法、上市上櫃相關規章及商業
			無重大差異

評估項目	運作情形		與上市上櫃公司誠信經營守則差異情形及原因
	是	否	
階管階層積極落實經營政策之承諾？			
(二) 公司是否建立不誠信行為風險之評估機制，定期分析及評估營業範圍內具較高不誠信行為風險之營業活動，並據以訂定防範不誠信行為方案，且至少涵蓋「上市上櫃公司誠信經營守則」第七條第二項各款行為之防範措施？	✓		行為各項法令，以落實誠信經營之基本。 (二)已於104年3月董事會之訂定「公司誠信經營守則」政策及方案並公告於公司網站中，藉此表達董事會與管理階層落實經營政策的承諾。
(三) 公司是否於防範不誠信行為方案內明定作業程序、行為指南、違規之懲戒及申訴制度，且落實執行，並定期檢討修正前揭方案？	✓		(三)本公司要求董事、經理人及受僱人於商業行為的過程中採行防範各項不誠信行為或行賄及收賄，避免員工因個人利益而犧牲公司權益，並提供各項檢舉管道予法規部門或管理單位處理。
二、落實誠信經營			
(一) 公司是否評估往來對象之誠信紀錄，並於其與往來交易對象簽訂之契約中明定誠信行為條款？	✓		(一)本公司以公平與透明之方式進行商業活動，明確考量商業往來交易對象之合法性。
(二) 公司是否設置隸屬董事會之推動企業誠信經營專責單位，並定期(至少一年一次)向董事會報告其誠信經營政策與防範不誠信行為方案及監督執行情形？	✓		(二)本公司為健全誠信經營之管理，由董事長室專責誠信經營政策之監督執行並不定期向董事會報告。
(三) 公司是否制定防止利益衝突政策、提供適當陳述管道，並落實執行？	✓		(三)本公司首重誠信經營，為落實誠信經營之基本原則，要求全體員工在執行公司業務時，必須遵守政府相關法令以及道德行為規範。
(四) 公司是否為落實誠信經營已建立有效的會計制度、內部控制制度，並由內部稽核單位依不誠信行為風險之評估結果，擬訂相關稽核計畫，並據以查核防範不誠信行為方案之遵循情形，或委託會計師執行查核？	✓		(四)本公司已制定內部控制制度、內部稽核制度、各項管理辦法，內部稽核人員定期查核前項制度遵循情形，並作成稽核報告提報董事會及監察人，可充分降低相關人員執行職務對公司風險，以保障投資人權益。
(五) 公司是否定期舉辦誠信經營之內、外部之教育訓練？	✓		(五)本公司每季定期於月會中表達誠信經營之理念，於月會中以誠信經營守則主題進行宣導，台北4場，宜蘭4場每場約20分鐘，共160分鐘，台北場次約為180人/場，共720人次，

評估項目	運作情形		與上市上櫃公司誠信經營守則差異情形及原因
	是	否	
			宜蘭場次約 572 人/場，共 2288 人次。
三、公司檢舉制度之運作情形 (一)公司是否訂定具體檢舉及獎勵制度，並建立便利檢舉管道，及針對被檢舉對象指派適當之受理專責人員？ (二)公司是否訂定受理檢舉事項之調查標準作業程序、調查完成後應採取之後續措施及相關保密機制？ (三)公司是否採取保護檢舉人不因檢舉而遭受不當處置之措施？	✓ ✓	✓ ✓	(一)本公司處理檢舉情事之相關人對於檢舉人身分及檢舉內容予以保密並得透過電子郵件、官網或實體信件等方式向董事長室呈報，並提供明確相關資訊以供適當處理後續事宜。 (二)本公司將訂定受理檢舉事項之調查標準作業程序及相關保密機制。 (三)本公司並承諾保護檢舉人不因檢舉情事而遭不當處置。本公司已採取保護檢舉人不因檢舉而遭受不當處置之措施。
四、加強資訊揭露 (一) 公司是否於其網站及公開資訊觀測站，揭露其所定誠信經營守則內容及推動成效？	✓		本公司已於網址 http://www.sinphar.com.tw 投資人專區中揭露本公司誠信經營守則規章內容，以供社會大眾了解本公司；亦可利用公開資訊觀測站查詢本公司有關誠信經營守則之相關資訊。
五、公司如依據「上市上櫃公司誠信經營守則」定有本身之誠信經營守則者，請敘明其運作與所定守則之差異情形：無重大差異。			
六、其他有助於瞭解公司誠信經營運作情形之重要資訊（如公司檢討修正其訂定之誠信經營守則等情形）： 1. 依本公司所制定之誠信經營守則，並恪守各項上市公司應遵循之各項法令及規定，以落實誠信經營之根本。 2. 本公司訂有內部重大資訊暨防範內線交易管理辦法，避免內部人違反或發生內線交易之情形 (七)公司如有訂定公司治理守則及相關規章者，應揭露其查詢方式：			
			無重大差異

1. 公開資訊觀測站：<http://mops.twse.com.tw> 2. 本公司網站：www.sinphar.com.tw。

(八)其他足以增進對公司治理運作情形之瞭解的重要資訊：公開資訊觀測站及本公司網站。

(九)內部控制制度執行狀況：

1.1. 內部控制聲明書：請參閱年報第 45 頁。

2. 委託會計師專案審查內部控制制度者，應揭露會計師審查報告：無。

(十)最近年度及截至年報刊印日止，公司及其內部人員依法被處罰，或公司對其內部人員違反內部控制制度規定之處罰，其處罰結果可能對股東權益或證券價格有重大影響者，應列明其處罰內容、主要缺失與改善情形：無。

(十一)最近年度及截至年報刊印日止，股東會及董事會之重要決議：

1. 股東常會重要決議事項及執行情形：

(1)本公司一百零七年度營業報告書及財務報表案。

執行情形：表決時出席股東表決權數已達法令規定標準，本案表決通過。

(2)本公司一百零七年度盈餘分派案。

執行情形：表決時出席股東表決權數已達法令規定標準，本案表決通過，於 108 年 7 月 23 日辦理除息作業並於 108 年 8 月 16 日發放現金股息。

(3)章程修正案。

執行情形：表決時出席股東表決權數已達法令規定標準，本案表決通過，並依規於公開資訊觀測站發布重大訊息並向經濟部辦理報備。

(4)取得及處分重要資產程序修正案。

執行情形：表決時出席股東表決權數已達法令規定標準，本案表決通過，並依規於公開資訊觀測站發布重大訊息，並依修正後程序辦理且上傳於本公司網站中。

(5)資金貸與他人作業程序修正案。

執行情形：表決時出席股東表決權數已達法令規定標準，本案表決通過，並依規於公開資訊觀測站發布重大訊息，並依修正後程序辦理且上傳於本公司網站中。

(6)背書保證辦法修正案。

執行情形：表決時出席股東表決權數已達法令規定標準，本案表決通過，並依規於公開資訊觀測站發布重大訊息，並依修正後程序辦理且上傳於本公司網站中。

2. 董事會重要決議：

開會日期	重要決議
108 年第一次 董事會 日期:108.03.18	1. 民國 108 年度董監責任險報告 2. 民國 107 年個體財務報表及合併財務報表案 3. 訂定股東常會開會日期案 4. 民國 107 年度員工及董監事薪酬分派案 5. 民國 107 年盈餘分配表及股東紅利分派案 6. 章程修正案 7. 取得及處分重要資產程序修正案 8. 108 年股東常會議程、受理股東提案相關作業案 9. 擬討論本公司 108 年度董監事酬勞及員工分紅案 10. 107 年度內部控制聲明書案 11. 銀行融資案

開會日期	重要決議
	12. 子公司背書保證案
108年第二次 董事會 日期:108.05.07	1. 108年股東常會股東提案情形報告案 2. 民國108年第一季合併財務報表案 3. 子公司背書保證案 4. 資金貸與他人作業程序修正案 5. 背書保證辦法修正案 6. 銀行融資案
108年第三次 董事會 日期:108.06.20	1. 訂定108年除息基準日案。 2. 訂定108年現金股利發放日案。 3. 訂定「處理董事要求之標準作業程序」案
108年第四次 董事會 日期:108.08.08	1. 民國108年第二季財務報告，提請審議案 2. 董監酬勞及員工酬勞分配審議案 3. 投資子公司案 4. 銀行融資案 5. 子公司股權處分案
108年第五次 董事會 日期:108.11.06	1. 民國108年第三季財務報告，提請審議案 2. 訂定「董事會自我評鑑辦法」案 3. 銀行融資案
108年第六次 董事會 日期:108.12.11	1. 108年年終績效獎金發放案 2. 109年度薪資調整案 3. 109年度營運計劃案 4. 訂定「109年度內部稽核實施計劃表」案 5. 內部控制制度修訂案 6. 本公司簽證會計師委任案 7. 銀行融資案
109年第一次 董事會 日期:109.03.06	1. 民國108年營業報告書及財務報表案 2. 訂定股東常會開會日期案 3. 民國108年度員工及董監事薪酬分派案 4. 民國108年盈餘分派案 5. 資本公積發放現金案 6. 章程修正案 7. 取得及處分重要資產程序修正案 8. 股東會議事規則修正案 9. 董事及監察人選舉辦法修正案 10. 109年股東常會議程、受理股東提案相關作業案 11. 擬討論本公司109年度董監事酬勞及員工酬勞提撥比例案 12. 108年度內部控制聲明書案 13. 銀行融資案

註:各項承認及討論事項均獲出席董事同意及決議通過。

(十二)最近年度及截至年報刊印日止，董事或監察人對董事會通過重要決議有不同意見且有記錄或書面聲明者：無。

(十三)最近年度及截至年報刊印日止，公司董事長、總經理、會計主管、財務主管、內部稽核主管、公司治理主管及研發主管等辭職解任情形之彙總：無此情事。

五、會計師公費資訊：

會計師事務所名稱	會計師姓名		查核期間	備註
國富浩華聯合會計師事務所	譚清會計師	潘金樹會計師	108/01/01 至 108/12/31	註

金額單位：新台幣仟元

金額級距		公費項目	審計公費	非審計公費	合計
1	低於 2,000 仟元			✓	
2	2,000 仟元 (含) ~4,000 仟元		✓		
3	4,000 仟元 (含) ~6,000 仟元				
4	6,000 仟元 (含) ~8,000 仟元				
5	8,000 仟元 (含) ~10,000 仟元				
6	10,000 仟元 (含) 以上				

會計師事務所名稱	會計師姓名	審計公費	非審計公費					會計師查核期間	備註
			制度設計	工商登記	人力資源	其他	小計		
國富浩華聯合會計師事務所	譚清、潘金樹	2,460	-	-	-	306	306	108/01/01~ 108/12/31	6仟元工商服務， 300仟元子公司審計費

(一)會計師所屬事務所及其關係企業之非審計公費為審計公費之四分之一以上者，應揭露審計與非審計公費金額及非審計服務內容：無此情事

(二)更換會計師事務所且更換年度所支付之審計公費較更換前一年度之審計公費減少者：無。

(三)審計公費較前一年度減少達百分之十五以上者：無。

六、更換會計師資訊：

(一)關於前任會計師：不適用。

(二)關於繼任會計師：不適用。

(三)前任會計師對本準則第 10 條第 5 款第 1 目及第 2 目之 3 事項之復函：不適用。

七、公司之董事長、總經理、負責財務或會計事務之經理人，最近一年內曾任職於簽證會計師所屬事務所或其關係企業者，應揭露其姓名、職稱及任職於簽證會計師所屬事務所或其關係企業之期間：無。

八、最近年度及截至年報刊印日止，董事、監察人、經理人及持股比例超過百分之十之股東股權移轉及股權質押變動情形。

(一)董事、監察人、經理人及大股東股權變動情形：

單位：股

職 稱	姓 名	108年度		109年度截至3月31日	
		持有股數 增(減)數	質押股數 增(減)數	持有股數 增(減)數	質押股數 增(減)數
董事長	李志文	—	—	—	—
獨立董事	李金龍	—	—	—	—
獨立董事	溫耀源	—	—	—	—
董事	林修民	—	—	—	—
董事	郭修吉	(500,000)	—	26,000	—
董事	趙令模	10,000	—	18,000	—
董事	杏達投資股份有限公司	—	—	50,000	500,000
法人董事代表 兼研發長	杏達投資股份有限公司 代表人： 李易達	—	—	—	—
監察人	官政哲	—	—	—	—
監察人	林鴻志	227,560	—	—	—
監察人	游能俊	—	—	72,000	—
法定總經理	白友煊	—	—	—	—
大陸事務辦公室總經理	游能盈	—	—	9,000	—
子公司總經理	游能育	—	—	—	—
子公司總經理	王昭日	—	—	—	—
副研發長	唐靜靜	—	—	—	—
營銷中心總經理	陳章龍	—	—	—	—
營銷中心副總經理	張豐欽	—	—	—	—
營銷中心協理	張智超	—	—	—	—
宜蘭廠務辦公室總經理	盧蘊澤	—	—	—	—
董事長室特助	楊如年	—	—	—	—
協理	林玉珍	—	—	—	—
協理	樓怡美	—	—	—	—
財務主管	陳至孝	—	—	6,000	—
會計主管	謝麗容	—	—	—	—

(二)董事、監察人、經理人及持股比例超過百分之十股東股權移轉之相對人為關係人者：無。

(三)股權質押之相關人資訊：本公司董事、監察人、經理人及持股比例超過百分之十股東並無質押予關係人之情形。

九、持股比例占前十大股東，其相互間為關係人或為配偶、二親等以內之親屬關係之資訊：

持股比例占前十大股東其相互之關係資料

姓名	本人持有股份		配偶、未成年子女持有股份		利用他人名義合計持有股份		前十大股東相互間具有關係人或為配偶、二親等以內之親屬關係者，其名稱或姓名及關係		備註
	股數	持股比例	股數	持股比例	股數	持股比例	名稱(或姓名)	關係	
杏達投資股份有限公司	15,470,464	9.22	—	—	—	—	—	—	—
杏達投資股份有限公司 代表人： 李易達	—	—	—	—	—	—	李志文	一親等	—
張○昌	4,073,000	2.43	—	—	—	—	—	—	—
李志文	3,149,791	1.88	1,799,725	1.07	—	—	郭令芳 林修民	配偶 二親等	—
郭修吉	2,187,382	1.30	437,555	0.26	—	—	—	—	—
郭令芳	1,799,725	1.07	3,149,791	1.88	—	—	李志文 郭○菊	配偶 二親等	—
游能盈	1,549,944	0.92	436,434	0.26	—	—	—	—	—
郭○菊	1,460,273	0.87	—	—	—	—	李志文 郭令芳	二親等 二親等	—
趙令模	1,338,547	0.80	270,705	0.16	—	—	—	—	—
林修民	1,336,876	0.80	54,288	0.03	—	—	李志文	二親等	—
德銀託管SPDR組合新興市場投資專戶	1,063,524	0.63	—	—	—	—	—	—	—

十、公司、公司之董事、監察人、經理人及公司直接或間接控制之事業對同一轉投資事業之持股數，並合併計算綜合持股比例：

109年3月31日

單位：股；%

轉投資事業	本公司投資			董事、監察人、經理人及直接或間接控制事業之投資		綜合投資	
	性質	股數	持股比例	股數	持股比例	股數	持股比例
CanCap Pharmaceuticals Ltd.	普通股	2,140,000	88.43	—	—	2,140,000	88.43
	特別股	51,500	100.00	—	—	51,500	100.00
SUNETIC BIOTECH INC.	普通股	18,854,534	83.47	—	—	18,854,534	83.47
UNIVERSAL NEXT TECHNOLOGIES INC.	普通股	503,845	100.00	—	—	503,845	100.00
杏力醫療器材生技股份有限公司	普通股	10,300,000	100.00	—	—	10,300,000	100.00
杏國新藥股份有限公司	普通股	60,297,000	61.93	—	—	60,297,000	61.93
SynCore Biotechnology Europe GmbH	普通股	25,000	100.00	—	—	25,000	100.00

杏輝藥品工業股份有限公司

內部控制制度聲明書

日期：108年12月31日

本公司民國108年度之內部控制制度，依據自行檢查的結果，謹聲明如下：

- 一、本公司確知建立、實施和維護內部控制制度係本公司董事會及經理人之責任，本公司業已建立此一制度。其目的係在對營運之效果及效率(含獲利、績效及保障資產安全等)、財務報導之可靠性及相關法令之遵循等目標的達成，提供合理的確保。
- 二、內部控制制度有其先天限制，不論設計如何完善，有效之內部控制制度亦僅能對上述三項目標之達成提供合理的確保；而且，由於環境、情況之改變，內部控制制度之有效性可能隨之改變。惟本公司之內部控制制度設有自我監督之機制，缺失一經辨認，本公司即採取更正之行動。
- 三、本公司係依據「公開發行公司建立內部控制制度處理準則」（以下簡稱「處理準則」）規定之內部控制制度有效性之判斷項目，判斷內部控制制度之設計及執行是否有效。該「處理準則」所採用之內部控制制度判斷項目，係為依管理控制之過程，將內部控制制度劃分為五個組成要素：1. 控制環境，2. 風險評估，3. 控制作業，4. 資訊及溝通，及5. 監督。每個組成要素又包括若干項目。前述項目請參見「處理準則」之規定。
- 四、本公司業已採用上述內部控制制度判斷項目，檢查內部控制制度之設計及執行的有效性。
- 五、本公司基於前項檢查結果，認為本公司於民國108年12月31日的內部控制制度（含對子公司之監督與管理），包括知悉營運之效果及效率目標達成之程度、財務報導之可靠性及相關法令之遵循有關的內部控制制度等之設計及執行係屬有效，其能合理確保上述目標之達成。
- 六、本聲明書將成為本公司年報及公開說明書之主要內容，並對外公開。上述公開之內容如有虛偽、隱匿等不法情事，將涉及證券交易法第二十條、第三十二條、第一百七十一條及第一百七十四條等之法律責任。
- 七、本聲明書業經本公司民國109年3月6日董事會通過，出席董事七人，均同意本聲明書之內容，併此聲明。

杏輝藥品工業股份有限公司

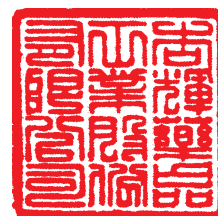

董事長：李志文 簽章



總經理：白友煥 簽章



肆、募集情形

一、資本及股份之辦理情形

(一)股本來源

單位：新台幣元；股

年月	發行價格	核定股本		實收股本		備註		
		股數	金額	股數	金額	股本來源	以現金以外的財產抵充股款者	其他
95.8	10	150,000,000	1,500,000,000	105,762,200	1,057,622,000	盈餘轉增資 78,342,300元	—	註1
97.6	10	150,000,000	1,500,000,000	106,624,200	1,066,242,000	認股權憑證 8,620,000元	—	註2
97.9	10	150,000,000	1,500,000,000	106,893,200	1,068,932,000	認股權憑證 2,690,000元	—	
97.11	10	150,000,000	1,500,000,000	106,919,200	1,069,192,000	認股權憑證 260,000元	—	
98.5	10	150,000,000	1,500,000,000	112,989,488	1,129,894,880	認股權憑證 4,670,000元及可 轉債轉換 56,032,880元	—	
98.9	10	150,000,000	1,500,000,000	114,483,134	1,144,831,340	認股權憑證 1,920,000元及可 轉債轉換 13,016,460元	—	
98.12	10	150,000,000	1,500,000,000	118,262,536	1,182,625,360	認股權憑證 3,290,000元及可 轉債轉換 34,504,020元	—	
99.3	10	150,000,000	1,500,000,000	120,950,732	1,209,507,320	認股權憑證 2,130,000元及可 轉債轉換 24,751,960元	—	
99.6	10	150,000,000	1,500,000,000	120,988,732	1,209,887,320	認股權憑證 380,000元	—	註3
99.8	10	250,000,000	2,500,000,000	125,223,338	1,252,233,380	盈餘轉增資 42,346,060元	—	
99.9	10	250,000,000	2,500,000,000	127,471,969	1,274,719,690	認股權憑證 5,840,000元及可 轉債轉換 16,646,310元	—	註2
99.12	10	250,000,000	2,500,000,000	127,651,162	1,276,511,620	認股權憑證 1,270,000元及可 轉債轉換 521,930元	—	
100.03	10	250,000,000	2,500,000,000	127,768,162	1,277,681,620	認股權憑證 1,170,000元	—	
100.07	10	250,000,000	2,500,000,000	127,903,162	1,279,031,620	認股權憑證 1,350,000元	—	

年月	發行價格	核定股本		實收股本		備註		
		股數	金額	股數	金額	股本來源	以現金以外的財產抵充股款者	其他
100.10	10	250,000,000	2,500,000,000	128,851,162	1,288,511,620	認股權憑證 9,480,000元	—	註2
100.12	10	250,000,000	2,500,000,000	148,851,162	1,488,511,620	現金增資 200,000,000元	—	註4
101.02	10	250,000,000	2,500,000,000	149,174,162	1,491,741,620	認股權憑證 3,230,000元	—	註2
101.03	10	250,000,000	2,500,000,000	149,325,162	1,493,251,620	認股權憑證 1,510,000元	—	註2
103.07	10	250,000,000	2,500,000,000	161,271,175	1,612,711,750	盈餘轉增資 119,460,130元	—	註5
105.07	10	250,000,000	2,500,000,000	167,722,022	1,677,220,220	盈餘轉增資 64,508,470元	—	註6

註1：95年7月盈餘轉增資78,342,300元，行政院金融監督管理委員會核准日期及核准文號為95年7月5日金管證一字第0950128602號函。

註2：94年7月發行員工認股權證5,000單位共5,000,000股，行政院金融監督管理委員會核准日期及核准文號為94年7月27日金管證一字第0940130577號函及97年4月發行國內第一次有擔保公司債3500張發行金額3億5仟萬元，行政院金融監督管理委員會核准日期及核准文號為97年4月11日金管證一字第0970013748號函。

註3：99年6月盈餘轉增資42,346,060元，行政院金融監督管理委員會核准日期及核准文號為99年6月15日金管證一字第0990031049號函。

註4：100年10月現金增資發行新股200,000,000元，行政院金融監督管理委員會核准日期及核准文號為100年10月28日金管證一字第1000050459號函。

註5：103年7月盈餘轉增資發行新股119,460,130元，行政院金融監督管理委員會核准日期及核准文號為103年7月24日金管證發字第1030027866號函。

註6：105年7月盈餘轉增資發行新股64,508,470元，行政院金融監督管理委員會申報生效在案。

109年3月29日 單位：股

股種	份類	核定股本			備註
		流通在外股份	未發行股	合計	
記名式普通股		167,722,022	82,277,978	250,000,000	—

註1：每股面值10元。

總括申報制度相關資訊：不適用。

(二)股東結構

109年3月29日 單位：股；人；%

股東結構 數量	政府機構	金融機構	其他法人	個人	外國機構 及外人	合計
人數	—	1	172	41,199	68	41,440
持有股數	—	4,643	18,094,459	144,602,014	5,020,906	167,722,022
持股比例	—	—	10.79	86.22	2.99	100.00

註：每股面額10元

(三)股權分散情形

1. 普通股：

109年3月29日 單位：股；%

持股分級	股東人數	持有股數	持股比例
1 至 999	23,921	1,384,434	0.82
1,000 至 5,000	13,157	25,817,248	15.39
5,001 至 10,000	2,153	15,428,651	9.20
10,001 至 15,000	888	10,576,632	6.31
15,001 至 20,000	348	6,275,839	3.74
20,001 至 30,000	371	8,902,391	5.31
30,001 至 50,000	267	10,350,299	6.17
50,001 至 100,000	184	12,980,310	7.74
100,001 至 200,000	72	9,336,566	5.57
200,001 至 400,000	39	10,904,157	6.50
400,001 至 600,000	9	4,193,488	2.50
600,001 至 800,000	7	5,015,142	2.99
800,001 至 1,000,000	11	10,079,162	6.01
1,000,001 以上自行 視實際情況分級	13	36,477,703	21.75
合計	41,440	167,722,022	100.00

2. 特別股：本公司並未發行特別股。

(四)主要股東名單

109年3月29日 單位：股；%

主要股東名稱	持 有 股 數	持 有 比 例
杏達投資股份有限公司	15,470,464	9.22
張○昌	4,073,000	2.43
李志文	3,149,791	1.88
郭修吉	2,187,382	1.30
郭令芳	1,799,725	1.07
游能盈	1,549,944	0.92
郭○菊	1,460,273	0.87
趙令模	1,338,547	0.80
林修民	1,336,876	0.80
德銀託管 S P D R 組合新興市場投資專戶	1,063,524	0.63

(五)最近二年度每股市價、淨值、盈餘、股利及相關資料

單位：新台幣元：仟股

項 目	年 度		107年度	108年度	當年度截至 109年3月31日 (註4)
	每股	最高	25.40	21.55	27.85
市價	最低	18.10	18.90	14.05	
	平均	21.24	19.63	22.02	
每股 淨值	分配前	17.45	16.59	—	
	分配後	17.35	註5	—	
每股 盈餘	加權平均股數	167,722	167,722	167,722	
	每股盈餘	0.05	0.08	—	
每股 股利	現金股利		0.10	0.2(註5)	—
	無償配股	盈餘配股	—	—	—
		資本公積配股	—	—	—
	累積未付股利		—	—	—
投資 報酬 分析	本益比(註1)		424.80	245.38	—
	本利比(註2)		212.40	註5	—
	現金股利殖利率(註3)		0.47%	註5	—

註1：本益比=當年度每股平均收盤價/每股盈餘

註2：本利比=當年度每股平均收盤價/每股現金股利

註3：現金股利殖利率=每股現金股利/當年度每股平均收盤價

註4：每股淨值、每股盈餘應填列至年報刊印日止最近一季經會計師查核(核閱)之資料；其餘欄位應填列截至年報刊印日之當年度資料

註5：本公司108年可供分配盈餘經109.03.06董事會通過提列特別盈餘公積後，無盈餘可供分配，並擬以資本公積發放現金33,544仟元，尚待股東會決議。

(六)公司股利政策及執行狀況：

1. 本公司所訂之股利政策：

本公司年度決算如有盈餘，依法繳納稅捐，彌補累積虧損後，再提百分之十為法定盈餘公積，但法定盈餘公積已達本公司實收資本額時，得不再提列，其餘再依法令規定提列或迴轉特別盈餘公積；如尚有餘額，併同累積未分配盈餘，由董事會擬具盈餘分配議案，提請股東會決議分派股東股息紅利。本公司股利政策，係配合目前及未來之發展計畫、資本支出預算、考量投資環境、資金需求及國內外競爭狀況，並兼顧股東利益等因素，股東紅利就累積可分配盈餘提撥得以現金或股票方式為之，股東紅利應不低於當年度可分配盈餘之百分之十，現金股利不低於股利總額之百分之二十。

2. 本年度已議股利分配之情形：

本公司108年度盈餘分配案，已於109年3月6日經董事會決議通過，依法令公司章程規定提撥法定盈餘公積新台幣1,282,657元及依相關法令規定提撥特別盈餘公積新台幣14,246,783元，並以普通股發行溢價之資本公積提撥新台幣33,544,404元，按資本公積發放現金基準日股東名簿記載各股東及其持有股數計算，每股發放現金新台幣0.2元，惟尚未經股東會決議。

(七)本次股東會擬議之無償配股對公司營業績效及每股盈餘之影響：本公司本年度並未辦理無償配股，故不適用。

(八)員工、董事及監察人酬勞：

1. 公司章程所載員工、董事及監察人酬勞之成數或範圍：

本公司年度如有獲利，應提撥百分之二至百分之八為員工酬勞，由董事會決議以股票或現金分派發放，其發放對象包含符合一定條件之從屬公司員工；本公司得以上開獲利數額，以提撥百分之五上限為董監酬勞，當年度發放比率由董事會決議執行之。員工酬勞及董監酬勞分派案應提股東會報告。

但公司尚有累積虧損時，應預先保留彌補數額，再依前項比例提撥員工酬勞及董監酬勞。

2. 本公司民國108年度員工及董監事酬勞之估列，業經董事會決議其提撥率分別為3.2%及1.8%，各項分派細節尚未經本公司薪酬委員會及董事會決議。

3. 董事會通過分派酬勞情形：

(1)以現金或股票分派之員工酬勞及董事、監察人酬勞金額。若與認列費用年度估列金額有差異者，應揭露差異數、原因及處理情形：

本公司109年3月6日董事會決議依員工酬勞，董監事報酬費用化原則配發員工現金酬勞紅利2,417,863元及董事、監察人酬勞計1,360,048元，與估列金額相同。

(2)以股票分派之員工酬勞金額及占本期個體或個別財務報告稅後純益及員工酬勞總額合計數之比例：無。

4.前一年度員工、董事及監察人酬勞之實際分派情形：

107年盈餘分派案為員工現金酬勞1,347,974仟元、股票酬勞0元及董事、監察人酬勞758,235仟元已於108年配發完成，與原董事會決議配發金額相同。

(九)公司買回本公司股份情形：無。

二、公司債辦理情形：無。

三、特別股辦理情形：無。

四、海外存託憑證辦理情形：無。

五、員工認股權憑證辦理情形：無。

六、限制員工權利新股辦理情形：無。

七、併購或受讓他公司股份發行新股辦理情形：無。

八、資金運用計畫執行情形

(一)前次增資運用計畫、預計進度及預計可能產生效益：無。

(二)計劃及執行情形：無。

伍、營運概況

一、業務內容

(一)業務範圍：

1. 主要內容：

C802041	西藥製造業
F108021	西藥批發業
F208021	西藥零售業
C802051	中藥製造業
F108011	中藥批發業
CF01011	醫療器材製造業
F108031	醫療器材批發業
F208031	醫療器材零售業
C102010	乳品製造業
C802100	化粧品製造業
F108040	化粧品批發業
F208040	化粧品零售業
C802060	動物用藥製造業
F107070	動物用藥品批發業
F207070	動物用藥零售業
C201010	飼料製造業
F103010	飼料批發業
F202010	飼料零售業
C801110	肥料製造業
F107050	肥料批發業
F207050	肥料零售業
C106010	製粉業
C104010	糖果製造業
C199990	未分類其他食品製造業
C802090	清潔用品製造業
F107030	清潔用品批發業
F207030	清潔用品零售業
C110010	飲料製造業
F102040	飲料批發業
F102170	食品什貨批發業
F203010	食品什貨、飲料零售業
F501030	飲料店業
A102050	作物栽培服務業
A101030	特用作物栽培業
A101040	食用菌菇類栽培業
F201010	農產品零售業
C113020	酒類半成品製造業

F208050	乙類成藥零售業
F401010	國際貿易業
J303010	雜誌（期刊）出版業
IZ99990	其他工商服務業
I101090	食品顧問業
IC01010	藥品檢驗業
IG01010	生物技術服務業
J202010	產業育成業
E604010	機械安裝業
EZ05010	儀器、儀表安裝工程業
F207200	化學原料零售業
F107200	化學原料批發業
F107990	其他化學製品批發業
F399040	無店面零售業
ZZ99999	除許可業務外，得經營法令非禁止或限制之業務

2. 營業比重：

本公司所銷售產品種類分為療效用藥、功能性食品、及其他，108 年度之營業比重如下：

單位：新台幣仟元；%

產 品 種 類	銷 售 金 額	營 業 比 重
療 效 用 藥	1,651,348	68.96
功 能 性 食 品	644,363	26.91
其 他	98,878	4.13
合 計	2,394,589	100.00

註：以上金額為銷售淨額

3. 目前商品及服務項目：

A. 產品種類項目：

本公司產品包括半固型劑（軟膏、凝膠、乳膏）等產品，固型劑（軟/硬膠囊、糖衣錠、膜衣錠、栓劑、粉/顆粒、錠劑、軟糖）等產品，液劑（內服、外用）等及點眼液產品，注射劑（注射液、乾粉），化妝品，功能性食品，隱形眼鏡用藥水及醫療器材塑膠瓶器等。

B. 銷售對象：

- (A) 直接銷售產品至醫學中心、區域醫院、地區醫院、群體醫療執業中心、診所、牙科診所、藥局、連鎖藥局及藥妝店等。
- (B) 透過經銷商銷售至公立醫院、軍方醫院、藥局、眼鏡公司、及購物頻道之保健用品及醫學美容產品。
- (C) 接受產品委製，銷售至直銷商。
- (D) 自營進出口，及透過出口國家經銷商或代理商銷售。

(E)接受各類專業行銷公司委託製造療效用藥、功能性食品、化妝品、醫療器材等。

4. 計劃開發之新產品及服務項目：

A. 研究成果：

(A)108 年度功能性食品開發共 1 項。

(B)108 年度藥品開發共 4 件。

(C)108 年度產品改善 69 項。

(D)技術專案 18 項。

(E)取得 6 件健康食品標章。

(F)開發進程：

項目	類別	代號	適應症/ 應用領域	開發進度/目前現況
1	植物新藥/ 天然植物原料	STA1	Dementia/ Brain Health/ Vitality/ 健康食品	通過台灣 TFDA 核准執行第二期臨床試驗(Phase II) 通過美國 FDA 核准執行第二期臨床試驗(Phase II) 臨床試驗執行準備中 取得延緩衰老功能健康食品認證
2	植物新藥	STA2	慢性穩定性心 絞痛用藥	台灣 TFDA 第二期臨床試驗(Phase II)階段性完成 美國 FDA 第二期臨床試驗 (Phase II)階段性完成 後續開發規劃進行中
3	植物新藥/ 天然植物原料	SPA1	癌症輔助用藥 /健康食品	臨床前成藥研究階段性完成 取得輔助調整過敏體質功能, 免疫調節功能健康食 品認證 Enhance muscle mess/Sport Nutrition/ Enhance Nutrition absorption
4.	天然植物原料	GF159	Brain Nutrition/ Memory	已完成細胞實驗、動物實驗等基礎研究； 功效臨床實驗已規劃並進行中
5	小分子新藥	SB01	頭頸癌	執行第二期臨床試驗中 獲得美國 FDA 第二期臨床試驗許可。 獲得台灣 FDA 第二期臨床試驗許可。 完成於台灣(包括台大、成大..等醫學中心)執行第 一期臨床試驗收案。 獲經濟部業界科專補助。
6	小分子新藥	SB02	癌症治療	製劑研究中 取得經濟部工業局核准具有生技新藥公司資格。 臨床前製劑開發試驗階段。 推動人體臨床實驗許可(IND)申請準備工作
7	植物新藥	SB03 酚瑞淨®	生殖器疣 (菜花)	深耕台灣醫藥市場, 持續進行亞洲市場開發 已取得台灣 FDA 藥證核准, 在專業通路(醫院、診

項目	類別	代號	適應症/ 應用領域	開發進度/目前現況
		VEREGEN®		所與藥局)銷售。 本公司與澳門清新有限公司(澳門)簽定 SB03 酚瑞淨經銷合約，亞洲市場開發之商務合約持續進行中。
8	眼藥水	SB04	乾式老年性黃斑部病變	台灣第二/三期臨床試驗 成功國際合作授權與韓國 AJU Pharm 公司 獲台灣 FDA 許可進行二/三期臨床試驗，持續推動進行臨床試驗各項作業。 與臺大醫院簽訂「老年性黃斑部病變研究中心」合作計畫。 取得瑞士 Y-YBar 公司新一代量測脈絡膜血流流速技術之開發與儀器產銷權合約。 取得英國公司 Epipole 眼底攝影機眼底攝影診斷儀之台灣總代理權。
9	帶正電荷微脂體	SB05 EndoTAG® -1	三陰性乳癌	第三期臨床試驗中 EndoTAG®技術平台完整權利 獲比利時 FAMHP 第三期臨床試驗許可。 獲得台灣 FDA 第三期臨床試驗許可。 獲得澳洲 TGA 第三期臨床試驗許可。 獲經濟部業界科專補助。
		SB05PC	胰臟癌	推進第三期臨床試驗中 獲得美國、台灣、法國、匈牙利、南韓、俄羅斯、以色列等七國核准執行三期臨床試驗。 獲經濟部 A+企業創新研發淬鍊計畫 40,000 仟元補助。 中國國家藥品監督管理局 (NMPA) 核准執行三期臨床試驗。

(二) 產業概況：

1. 產業之現況：

拜科技進步之賜，人類平均壽命自 1900 年 40 歲至 2019 年提高至 72 歲，伴隨著全球人口邁入老化，老年醫療照護及慢性疾病市場逐漸擴增，加上人們的健康意識逐年提高，對於藥品及保健產品依賴程度不斷提高，此趨勢亦影響著製藥產業的發展。根據全球市場研究機構 TrendForce 最新報告指出，2018 年全球藥品市場受到新藥產品進入市場與使用量持續增加帶動，規模估計約為 1.2 兆美元，預期 2023 年可成長至約 1.55 兆美元，2018-2023 年年複合成長率 (CAGR) 為 5.1%。全球藥品市場受各國政府的醫療保健制度、預算及成本控管及消費者自費醫療預算的影響，因此未來新藥與學名藥的市場消長變化及藥價控管措施，將會為全球未來藥品市場規模帶來變數，但整體而言仍是成長趨緩。

台灣藥品市場多年來維持穩定成長，但政府為減輕年年增高的醫療成本壓力，持續透過調整保險費率、部分負擔新制以及調整健保藥價控制醫療支出。據經濟部 108 年出版生技產業白皮書所示，製藥產業營業額從 2012 年的新臺幣 800 億元，增加到 2018 年的新台臺幣 803 億元，似乎沒有太大的波動，顯示我國製藥產業在經營上面對極大的挑戰，包含健保藥價的調整、外銷市場拓展不易，以及原料藥面對國外市場競爭等。

且近年來國內製藥業受到產業法規制度的改變，新藥開發的成本及實施 cGMP 後的生產成本均大幅提高，再加上我國加入 WTO 開放藥品進口政策、新專利法的限制及藥價調查等因素下，使國內藥廠之藥價及藥量均受到影響，進而壓縮藥廠營收及獲利。

國內健保經費每年近 6,000 億元，給付給藥品的經費達 1,500 億元，其中，國內製藥廠僅分到約 400 億元，其餘的近 1,100 億元的藥費，全都讓國際藥廠拿走。國內藥廠供給台灣 75% 的用藥，卻僅拿到 25% 不到的健保經費，從西藥進出口結構長期為貿易逆差型態亦可見一般。

製藥業是高資金、技術、人才的產業，以美國經驗為例，開發一項新藥平均需要 10~12 年時間，且耗資 2.5~3.5 億美元。但因為國內藥廠規模多無法與國際大藥廠相抗衡，加上國內醫療產業總產值要支撐新藥的開發有其困難度，因此台灣多以生產學名藥為主。

政府推動實施 PIC/S GMP 製藥標準，藉由法規規範提升至藥品質，國內業者投入數十億元改造以符合國際規範的 PIC/S GMP 藥廠，目前約有 120 家已經通過 PIC/S GMP 的認證，符合國際生產規範，且有不少廠家通過先進國家的查廠要求，技術競爭力堪稱世界級。但面對國際藥廠的競爭，國內的藥品審查、核價政策卻長期以來處於不公平的對待，國際進口台灣的學名藥，不必經台灣查廠，僅須透過書面審查，也不用做「人體相等性」(BE) 的試驗即可上市，國際藥品來台還享受「零關稅」的優惠。種種因素都加深國內藥廠的經營成本，使得台灣製藥產業經營相當艱辛。

在此經營環境下，國內藥廠除了生產有治療效果的藥品外，多半也會生產具有預防保健功效的食品或相關的醫美產品，以增加營收項目。且為了降低經營成本，國內藥廠除了西進大陸外，也透過國際合作或併購作為進軍國際市場。種種發展，無非希望突破現況經營的困窘。

2. 產業之發展

生技醫療業之產品與國民健康息息相關，主要用於治療人類疾病與健康保

健，故其安全性與有效性極為重要。隨著經濟成長、人口老化及全球化的資訊快速流通，民眾對製藥業產品品質要求亦愈高，相對的，市場面需求也愈顯發達，也造就了藥品製造業每年的營收仍持續成長中。

自政府於經濟部轄下成立「生物技術與製藥工業發展小組」以來，在積極推動藥品製造工業發展的同時也逐步建立完整的產業資訊資料庫供產業界運用。近年，受全球崇尚自然風潮影響，中草藥研發、運用也形成商機，同樣的此市場也受到政府重視，但中草藥之運用仍需經科學化驗證及臨床實驗確效，其專利權亦需受到保護，此亦將是國內製藥產業未來需進一步深入探討或積極介入開發的課題。目前國產與輸入藥品均朝 PIC/S GMP 標準發展，PIC/S GMP 係符合國際醫藥品稽查協約組織的規範，也是比現行優良藥品製造規範（cGMP）更高規格的歐盟規範，廠房纖塵不染不僅為確保藥品品質，也為更加保障工作人員與環境的無污染。

3. 產業上中下游之關聯性

上游：製備藥物加工的原材料階段。西藥原材料包括一般化學品、天然植物、動物、礦物、微生物菌種及相關的組織細胞等，其中以一般化學品為原材料佔大多數。中藥的上游中藥材，則主要以植物及少部份由動物、礦物作為原料。由於生物技術的進展，利用基因轉殖的方式，科學家已經得到許多基因改造動物與植物的例子，因此未來可直接培養植物或飼養動物來生產藥物。

中游：主要為原料藥工業及中藥材加工業，原料藥工業包含有機化學合成、天然物萃取純化、微生物的發酵或發酵後半合成、及由基因工程技術改良細胞發酵純化回收等，如：生物晶片、生物藥品診斷試劑，中藥材的加工則以藥用植物加工炮製為主。

下游：為藥品製造業，主要將原料藥加上製劑輔料，如賦形劑、崩散劑、粘著劑、潤滑劑等加工成為方便使用的劑型，產製過程均需符合 PIC/S GMP 規範，以達產品品質穩定，符合安全、安定、有效之必要條件。中藥除了可依照傳統方法將中藥材加工成丹、膏、丸、散等傳統劑型外，目前有愈來愈多的工廠生產將中藥方劑，提煉濃縮加工成西藥劑型稱之為科學中藥。中西藥製劑再透過醫院、診所醫生之處方或指示使用及藥局行銷通路，方便病患或消費者使用。

4. 產品競爭情形

公司產品項目分為療效用藥、功能性食品、其他類別等大類。

研發型子公司杏國新藥擁有正在進行第一、二、三期臨床的癌症用藥品項，在市場上已明顯取得競爭優勢。功能性食品以自創多品牌行銷，結合本公司獨家

研發的專利成份及技術，除在台灣已佔有一席之地外，並已逐步朝國際品牌佈局；此外，亦接受國際廠商之委託製造訂單，已逐漸以高科技、高品質之產品形象獲取國際認同。

在產品通路競爭方面，國內藥廠一向在藥局及診所方面佔有較大市場，大型醫院藥品採購因偏好進口藥品，外資藥廠及進口藥品在大型醫院佔有較大市場。而本公司多年來在診所、醫院、藥局的經營都維持均衡發展，目前更致力於研發工作及調整行銷策略，並增加在大型醫院的開發及專注藥局通路的經營管理。

5. 產品發展趨勢

製藥產業經過百年來的發展，目前全球藥品的需求依然持續上升，雖然隨著人口成長、結構逐漸老化，人類對於健康的意識與日俱增，但是許多嚴重的疾病仍然無解決之道，於是新藥的前景備受期待，各國政府也開始將生技新藥列為重點發展產業。

政府近年來積極推動生技製藥產業，自生技新藥產業發展條例通過以來，已有多家業者獲生技新藥條例的資格認定，相關政策重點在於租稅獎勵優惠措施、研發投資抵減及相關法令鬆綁條文，對於企業投資生技研發的意願發揮提升作用。此外，2009年初行政院院會通過「台灣生技起飛鑽石行動方案」，內容包括成立「生技整合育成中心」、「生技創投基金」、「食品藥物管理局(TFDA)」、以及「產業化研發中心」等四大策略發展方向，另外還將成立三大生技園區，包括新竹生物醫學園區、南部生技醫療器材聚落和國家生技研究園區，以帶動生技產業群聚效應，持續建構與國際銜接的醫藥法規環境等重點，希望能帶動國內生技醫療產業的成長。另一方面，政府也透過「生技新藥產業發展條例」實施，提供更為優惠的獎勵條件給相關製藥廠商，透過投資抵減的優惠措施，讓廠商可積極投入新藥研發，間接鼓勵廠商擴大研發投資經費與能量。

惟生技新藥的發展，需要龐大的資金、技術與人才，台灣雖然生技人才濟濟，但企業規模都不大，無法像國外大型製藥公司擁有雄厚的資金及營收可收購國際的新藥與技術。加上國內醫療產業的總體產值，要支撐新藥的開發，有其困難度。

同時，新藥開發過程仍充滿許多未知，因此在萌芽階段，除了需要政府的政策支持外，更希望外界不要因為受到少數個案的負面印象，對產業造成打壓，影響產業發展。相信台灣在現在人才、資本市場及政策的支持下，不久的將來必定能產生世界級的新藥，為投資者回饋，為人類健康生命做出奉獻。

(三) 技術及研發概況：

1. 所營業務之技術層次與研究發展

A. 建立核心技術：創新、整合、人才培育，藉由完整的儀器設備及專業能力，建立核心技術平台，開發自我品牌的產品，是本公司研發中心之重要佈局。

B. 實體技術和技能：

(A) 持續抗癌藥物開發及慢性疾病產品之取得專利授權使用。

(B) 篩選適合之中草藥，運用中國大陸市場與中草藥產地優勢，結合歐美著名大學及研究機構進行產、學、研、市場之結合。

(C) 本公司中草藥研發團隊研發成功的中藥提取成分：

a. Lipucan[®]，已獲多國專利保護，並取得衛生署核准調節免疫功效及過敏性氣喘雙認證的健康食品執照，已上市銷售是國內首創獨家掌握自原料研發到生產製造的生技成果，並添加於本公司各項功能性食品中。

b. TianLife[®]：原料皆來自良好農作規範準則(GAP)之有機農場，已獲多國專利保護，並取得衛生福利部核准延緩衰老功能健康食品執照並已上市銷售。

(D) 與國家衛生研究院正式簽定「新穎小分子抗癌藥研究成果專屬技術移轉合約」共同成立杏國新藥公司開發抗癌新藥。杏國新藥成立迄今，已擁有五項不同臨床階段之開發中新藥(如表一所示)，包括技轉自國衛院(NHRI)的SB01、SB02 兩項癌症用藥，現分別在第 II 期與臨床前試驗階段。取自德國 Medigene 藥廠之 SB03(Veregen[®])之生殖器疣用藥，已於 102 年第四季進入市場。技轉自美國 MacuCLEAR 藥廠之乾式老年性黃斑部病變用藥 SB04，101 年度已通過 US FDA 核准進入第 II/III 期試驗，並於 102 年 2 月獲得台灣 FDA 第 II/III 期臨床試驗許可。來自德國 Medigene 藥廠之 SB05，目前積極推進三陰性乳癌以及胰臟癌第三期人體臨床試驗。目前已取得美國、台灣、法國、匈牙利、南韓、俄羅斯、以色列等七國核准執行三期臨床試驗。

(E) 取得微脂體 EndoTAG[®]-1 技術平台之完整開發權利。

(F) 取得眼科診斷儀器 FloM-S(脈絡膜血流流速儀)之全球技術開發權利。

2. 最近年度每年投入之研發費用

單位：新台幣仟元

年度	108 年度	107 年度
研發費用	527,805	376,376

3. 開發成功之技術或產品

A. 通過生體可用率、相等性(BA及BE)、新上市或劑型改善之產品：

a. 健挺膜衣錠-男性功能障礙用藥

b. 杏利克膜衣錠--治療白血病用藥

c. 尅伏膠囊-抗癌用藥

- d. 杏樂保膠囊-非類固醇類抗發炎劑
 - e. 幸麗仕膜衣錠-男性功能障礙用藥
 - f. 吉法迪膜衣錠-抗癌用藥
 - g. 力破脂膜衣錠-降血脂用藥
 - h. 道暢平膜衣錠-泌尿道用藥
- B. 健康食品標章產品：
- a. 福齡善養膠囊-輔助調整過敏體質功能, 免疫調節功能。
 - b. 高優質魚油-調節血脂功能。
 - c. 益糖纖維-調節血糖功能。
 - d. 納補瑞多植優蛋白粉-調節血脂(降膽固醇)功能。
 - e. 蓉憶記-延緩衰老功能。
 - f. 活芯®升級版軟膠囊-抗疲勞功能。
- C. 功能性食品：
- a. 納補瑞多營養系列-是以優質植物蛋白為基礎的營養品系列。
 - b. QH 活芯軟膠囊-本產品含有專利活性型 Q10，可直接被人體吸收利用，添加維生素 B1 幫助維持心臟健康。
 - c. 芝麻 E 舒眠軟膠囊-添加利用專利發酵技術製成的日本專利麩胺酸發酵物(含 GABA)將可由內而外幫助入睡，散發青春美麗及活力。
 - d. 肽靈光軟膠囊-採用杏輝獨家原料-核桃小分子胜肽，當中富含幫助傳導效率的麩胺酸及精胺酸，輕鬆幫助專注學習、打造絕佳競爭力表現。

(四) 長短期業務發展計畫

1. 本公司的短期計畫

(1) 生產方面：

已配合 PIC/S 規範引進自動化機械，完成全自動隔離針劑生產線及自主圍堵固型劑生產線，增加對客戶產品的服務與做好開拓市場的準備。

(2) 行銷方面：

- A. 強化杏輝專櫃之通路優勢，迅速建立通路知名度及『健康』形象，透過品牌差異化形象之建立，使杏輝持續保有相對之競爭優勢。
- B. 在拓展國際業務方面透過集團資源整合與運用，努力將在地品牌國際化；並以開拓國際通路，進入國際市場交易為實踐目標。內銷方面準確、有效的通路產銷密切配合，以達到醫院診所化、診所藥局化、藥局超商化為當前目標。
- C. 依藥品、食品、化妝品等不同類型之產品，依通路需求規劃系列性產品：

隨著健保政策及保健預防觀念提高，針對醫藥專業通路、消費通路等，依據不同品牌行銷概念設計符合不同市場需求的產品，區隔不同模式之行銷通路。

(3) 研究發展方面：

- A. 引進新技術提高製程管制的時效及準確性，提升製造可靠度。
- B. 粉體雖然有沖泡快速的優點，但是傳統罐裝不易攜帶為使用的缺點，開發新包裝型式帶來使用方便性，並提高產品安全性。
- C. 提高產品的吸收率，應用於有效成份導入。
- D. 新增檢測器及引進新分析技術，大幅縮短分析時間，改善檢驗分析方法，縮短產品開發時間。

2. 長期業務發展計劃：

在長期計劃發展上，著重新藥及癌症製劑之產品開發，以及天然產物專利產品之開發，同時積極拓展市場通路，建立產品形象，本公司擬定長期計劃如下：

(1) 生產方面：

- A. 配合國際醫藥品稽查協約組織(PIC/S)規範，投入精密高速的生產設備，提升製藥效率與品質，建立癌症製劑工廠以符合日本國際製藥規範。
- B. 導入 WMS(倉庫管理系統)及 MES(製造管理系統)，透過系統改善，加速訊息傳遞，以提昇整體營運效能，優化作業流程提升人力作業品質朝向工業 4.0 邁進。

(2) 行銷方面：

- A. 尋求國外能提供高產能和最新技術的機器設備。
- B. 引進國際具差異化及臨床價值之專利藥，透過共同行銷及技術授權，提升現有產品線及市場佔有率。
- C. 有效強化銷售之管理，加強發貨速度，提升競爭力。
- D. 透過預算編制鎖定合適產品，進行媒體、公關等廣告行銷，將配合預算廣告給予持續成長。
- E. 建立多元化的合作方向與項目、積極尋找國際合作夥伴，結合物流中心的資源代理熱銷產品，能使公司品牌在國際的深度與廣度有更進一步的提昇，且掌握市場脈動，開發及推動深具競爭力的產品，對藥品、食品不同類別產品，在不同通路中採取專業分工行銷。

(3) 研發方面：

- A. 持續抗癌藥物開發及慢性疾病之產品取得專利授權使用。

- B. 持續奈米技術開發及應用，以功能性食品、健字號食品、處方藥、學名藥為成果目標。
- C. 繼續中草藥新藥開發，目前已有產品於各階段之新藥研發中，除繼續研發新項目，並將現有的研發項目朝國際性研發之方向努力。
- D. 持續透過與杭州相關發展事業體之研發中心進行策略研發，以期應用大陸豐富之人力及物資結合台灣技術及管理，進行長期中草藥研發。
- E. 持續運用中國大陸市場與中草藥產地優勢，篩選適合之中草藥，開發藥品、健康食品進行各項臨床試驗、功效評估，以取得證照。
- F. 培育具有跨國臨床試驗、法規審查申請及國際授權業務人才，提升公司競爭力。
- G. 執行新藥合作與國際授權案件，收取授權金，增加收入。
- H. 在兩岸新藥臨床試驗建立合作平台，提升新藥臨床試驗開發效益。

二、市場及產銷狀況

1. 市場分析

(一) 主要產品之銷售地區

本公司之產品主要係以台灣銷售療效用藥、功能性食品及醫療器材及化妝品為主，大陸地區設有子公司從事軟膠囊製造及銷售與中草藥專利性原料提供。

單位：新台幣仟元；%

銷售對象 \ 年度	108年度		107年度	
	金額	%	金額	%
內銷	2,148,230	89.71	2,000,006	90.26
外銷	246,359	10.29	215,831	9.74
合計	2,394,589	100.00	2,215,837	100.00

(二) 市場占有率：

根據內政部統計處統計至2019年12月底止，我國人口數約2,360萬人，以人口結構來看，高齡化趨勢明顯，2019年我國65歲以上人口占比為15.28%，與2006年的10%相比增加幅度頗高。由於現今中老年人口比率相對較高，人口結構逐漸邁入高齡化社會；受科技發達與網路快速的傳播，健康及保健資訊成為受矚目的議題之一。依2019年製藥年鑑所示，我國2019年全年製藥產業西藥製劑產值約為新台幣444.3億元，本公司藥品產值部份約佔2.39%。

(三)市場未來之供需狀況及成長性

未來藥品市場及功能性食品市場在高齡化社會、全民健康保險採購藥品政策下將有其成長性，而非藥品市場隨著開放式連鎖藥局之普遍化亦將持續大幅成長。未來藥品市場定位及市場區隔將更為明顯，本公司將以高品質之產品且配合優異之行銷策略，不斷增加競爭力，以提昇市場佔有率。

(四)競爭利基

1. 本公司之生產規模，加上優良的管理能力，可有效降低生產及行銷成本，創造出”成本領先”的競爭優勢。
2. 與全國藥局聯盟，成立杏輝專櫃及與各地區基層醫療網、地區醫院、區域醫院維持關係良好外，各醫學中心持續開發以及經銷商配合拓展本公司產品，在行銷策略上將更趨靈活。
3. 本公司天然產物研發成果，已取得多國專利掌握獨家技術及原料，能應用於功能性食品及醫學美容產品，提升差異化競爭優勢。

(五)未來發展遠景之有利及不利因素與因應對策

1. 有利因素

(1) 本公司具有完整的產品組合

A. 產品類別多樣化

包括處方及非處方藥品、化妝品、功能性食品及醫療器材等產品線，種類完整而其產能具有有效的管理績效。功能性食品除了接受國際性公司委託製造外，還有多種類型的產品生產及銷售。

B. 藥品與非藥品均衡發展

(A)藥品方面：

本公司藥品涵蓋各種不同療效類別，並擁有特殊軟膠囊劑型之生產技術，規劃生產之抗癌(針劑與固型劑)及眼藥水工廠設備，均已符合本國及日本官方許可認證。除現有製劑外，並將慢性病處方用藥列為未來產品發展重點及由於高齡及生活習慣、知識水準提高，降低醫療費用的需求等因素，都是自費藥品非處方藥發展愈蓬勃的機會。

(B)非藥品方面：

本公司運用獨家研發專利成分開發為政府認證健康食品，獨家優勢之保健食品及醫美保養品，也成功開發特殊植物性蛋白粉劑營養品，並接受多家國際知名公司委託製造及外銷到其他國家。

同步開發機能性奶粉等特殊營養品藉由水平多角化經營，生產銷售超過百項以上的產品並取得多項食品健字號，增產品差異化並提升競爭優勢，在同業中居領先地位。

(2)醫療器材瓶器項目完整

(3)優異的通路行銷及跨國際大廠合作之製造能力

(4)良好的企業形象

- A. 105 年 2 月通過行政院衛生署 PIC/S GMP 評鑑，取得細胞毒類膜衣錠之認證。
- B. 105 年 4 月通過行政院衛生署 PIC/S GMP 評鑑，認可擴建廠房細胞毒類注射液劑(無菌製備)生產場所之認證。
- C. 105 年高優質魚油食品健字號取得。
- D. 106 年取得益醣纖維納、納補瑞多植優蛋白粉、蓉憶記等三張食品健字號取得。
- E. 107 年 8 月通過衛生福利部食品藥物管理署 PIC/S GMP 後續性評鑑，取得製造作業、分/裝作業、實驗室作業及運銷作業認可。
- F. 107 年子公司杏國新藥 SB05 榮獲國家生技醫療產業策進會頒發「第 15 屆國家新創獎-企業新創獎」，並通過法國匈牙利南韓俄羅斯以色列等國核准執行 Phase III 人體臨床試驗。
- G. 107 年取得杏輝 QH 活芯升級版軟膠囊獲得衛福部食品健字號取得。
- H. 108 年 1 月軟膠囊及粉劑生產線通過穆斯林的 HALAL 認證。
- I. 108 年 2 月通過日本官方正式核准通知本公司細胞毒類固型劑工廠所生產抗肺癌標靶治療藥 Gefitinib F.C. Tablets 250mg 獲得日本藥證，獲日本國內藥廠代工藥品之認可。

(5)陣容堅強整齊的研發團隊

成立研發中心遴聘具專業之教授、博士及碩士及專家學者，強化研發團隊實力，配合業務需求，加強產品研發與改良能力，提昇公司產品品項，開發專利藥品。

2. 不利因素

(1)近幾年來我國製藥業的大環境隨著健保制度的變革及藥房通路整合而有劇烈改變，其經營之不利因素有：

A. 行銷面：

(A)全民健保實施後，政府為管制健保支出，加強對藥價管理，並對國產藥及進口藥做不合理的價差區隔，因此壓縮了本公司的利潤空間。

(B)隨著二代健保制度改變、經濟因素之影響，不確定因素增加使藥

局經營模式面臨改變，產品競爭勢必增加。

B. 生產面：

- (A) 產品生產的類別多樣，生產管理支出成本相對較高。
- (B) 因環境及氣候因素原物料取得價格波動甚大，不利成本控制。
- (C) 技術人力培養不易，易產生缺工而影響銷售額。

C. 研發面：人才之尋求及培養不易，需長期規劃。

(2) 本公司推動具體策略以因應之

A. 行銷面：

- (A) 除增加高附加價值藥品的研發，也持續開發非醫師處方用藥之新產品，以分攤健保藥價下降之市場風險。
- (B) 增加生體相等性產品及高附加價值產品，進入市場，增加獲利。
- (C) 推動國際化行銷，增加產品出口銷售。分別透過加拿大與大陸子公司尋求技術或行銷合作機會。
- (D) 利用子公司杏輝天力杭州藥業有限公司之製造產能與行銷網路，增加中國大陸藥品及非藥品之證照取得與出口。
- (E) 利用生產、行銷全球佈局，轉換為產品靈活發展之優勢，針對通路需求，增加開發涵蓋面。

B. 生產面：

- (A) 積極投入生產線改造，接受海外認證並參與國際型展覽會，以爭取國際代工的機會。
- (B) 本公司已與美、日大廠簽訂委製合約，有利於技術引進生產設備使用率及業績之提升。
- (C) 尋求與國內外原、物料上游廠商合作，以確保原、物料上游來源之品質及穩定性。

C. 研發面：

為提昇國際性研發能力，除了不斷導入與歐洲新藥公司合作開發，引進新觀念、新技術及新作法，制定以台灣母公司研發中心掌控核心技術、結合各子公司事業體之資源以根留宜蘭、佈局全球之經營策略方向進行。

(二)主要產品之重要用途及產製過程

1. 主要產品之重要用途

主要產品	重要用途
療效用藥	對於造成人體疾患、傷害、不適等作用的原因，加以治療、修補，預防、緩解、拮抗等助益身體回復健康的藥劑。
功能性食品	開發以提昇免疫強化預防優於治療的功能食品及健康食品。
其他	1. 表面(表皮、皮膚、毛髮等)專屬領域的產品，介於醫療與保養之間，主訴求幫助美觀、清潔、保護、增益機能等。 2. 在醫療過程中，擔任治療的輔助、執行、配合等屬於物理性或器械性的醫療性材料產品或塑膠瓶器。

2. 主要產品之重要用途及產製過程

(1)膠囊

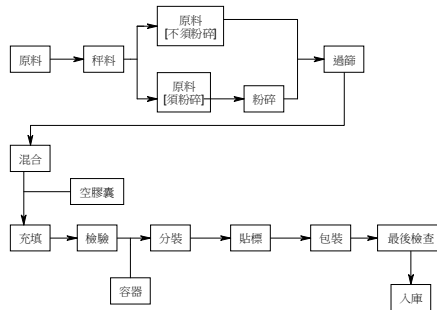

(2)液劑

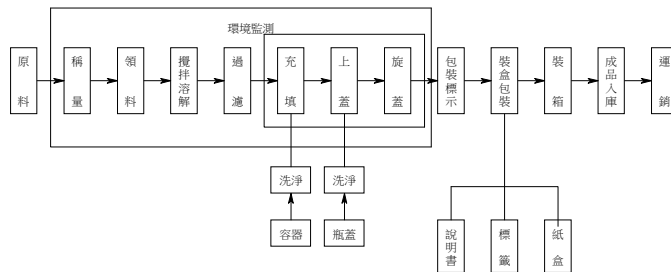

(三) 主要原料之供應狀況

本公司原料之供應來源分為國內採購及國外進口。與國內廠商間向來維持著密切之合作關係，而國外之原料主要係藉由貿易商向國外進口原料，以本行業特性而言，替代之供應商甚多，故採購原料之對象甚為分散。本公司係以供應商之交易條件、原料品質來決定採購對象，無原料來源集中某一供應商狀況，且未曾發生缺料情形。

(四) 最近二年任一年度中曾占進(銷)貨總額百分之十以上之客戶名單：

1. 銷貨：本公司並無銷貨總額超過 10%之客戶
2. 進貨：本公司並無進貨總額超過 10%之廠商

(五) 最近二年度生產量值

單位：新台幣仟元

生產量值			108年度			107年度		
主要商品								
類別	項目	單位	產能	產量	產值	產能	產量	產值
療效 用藥	內服液類	公升	1,540,000	858,433	113,126	1,540,000	899,725	98,420
	外用液類	公升	960,000	962,422	147,698	960,000	948,488	142,341
	注射液類	公升	2,500	2,058	84,046	1,500	1,045	40,318
	栓劑類	千粒	3,000	2,165	185	3,000	2,089	5,023
	軟膏類	公斤	350,000	308,527	212,825	300,000	268,824	179,760
	軟膠類	千粒	16,000	16,062	17,066	12,000	14,481	15,386
	硬膠類	千粒	50,000	53,148	37,875	50,000	46,294	34,966
	錠片類	千粒	700,000	738,541	269,020	700,000	592,284	214,701
	顆粒粉 散類	公斤	40,000	26,716	89,448	21,900	36,771	140,993
	點眼液類	公升	100,000	89,981	87,881	100,000	56,887	52,538
	其他		—	—	—	—	—	—
	小計	註	—	—	1,064,170	—	—	924,266
功能 性食 品	內服液類	公升	18,000	33,331	2,998	11,000	16,310	3,812
	軟膠類	千粒	240,000	45,804	118,459	240,000	80,306	164,599
	軟糖類	公斤	9,000	5,370	1,678	4,000	8,658	2,627
	硬膠類	千粒	423,000	35,403	56,170	423,000	34,541	49,204
	錠片類	千粒	630,000	63,522	77,667	630,000	70,195	83,761
	顆粒粉 散類	公斤	4,000,000	301,841	199,803	4,000,000	199,800	125,803
	小計	註	—	—	456,775	—	—	429,806
其他	小計	註	—	—	130,466	—	—	74,637
合計			—	—	1,651,411	—	—	1,428,709

註：主要產品單位皆不相同，故無法統計數量。

(六) 最近二年度銷售量值表

單位：新台幣仟元

銷售量值 主要商品		年度	108年度				107年度			
			內銷		外銷		內銷		外銷	
類別	項目	單位	銷量	銷值	銷量	銷值	銷量	銷值	銷量	銷值
療 效 用 藥	注射液類	公升	1,263	63,315	-	-	976	47,940	-	-
	錠片類	千粒	685,644	387,369	15,136	26,136	654,057	358,215	242,071	16,603
	硬膠類	千粒	50,683	50,649	15	41	50,188	48,420	55	148
	軟膠類	千粒	15,253	28,801	-	-	14,201	26,883	-	-
	顆粒粉散類	公斤	19,460	100,320	4,839	56,425	11,986	102,892	4,921	60,883
	點眼液類	公升	85,773	109,747	195	651	63,536	85,223	136	313
	軟膏類	公斤	324,851	479,888	1,492	2,938	298,684	443,759	1,433	2,798
	內服液類	公升	874,648	125,249	5,927	1,286	1,292,907	107,179	4,514	890
	外用液類	公升	926,802	208,575	5,979	1,951	1,117,228	216,570	3,244	1,521
	栓劑類	千粒	1,937	7,017	275	990	1,811	6,632	334	1,182
	貼布類	盒	-	-	-	-	-	-	-	-
	小計	註	-	1,560,930	-	90,418	-	1,443,713	-	84,338
功 能 性 食 品	內服液類	公升	11,425	3,801	-	-	16,310	5,456	-	-
	軟糖類	公斤	45,343	210,893	14	5,491	5,395	2,345	1,210	452
	軟膠類	千粒	5,389	2,090	2,514	948	55,704	230,776	9,689	15,730
	錠片類	千粒	60,171	101,774	3,559	5,508	66,903	110,021	2,142	3,315
	硬膠類	千粒	30,142	92,335	7,147	11,246	22,590	68,710	9,913	15,849
	顆粒粉散類	公斤	72,256	78,171	176,457	132,106	64,298	65,749	137,166	95,776
	丸劑類	公斤	-	-	-	-	-	-1	-	-
	小計	註	-	489,064	-	155,299	-	483,056	-	131,122
其他	小計	註	-	98,774	-	104	-	73,237	-	371
合計			-	2,148,768	-	245,821	-	2,000,006	-	
銷貨淨額			2,394,589				2,215,837			

註：主要產品單位皆不相同，故無法統計數量

三. 從業員工最近二年度及截至年報刊印日止，從業員工人數、平均服務年資、平均年齡及學歷分布比率：

單位：人；%

年	度	107年度	108年度	截至109年 3月31日
員工人數	經 理 人	66	61	59
	生 產 線 員 工	367	360	352
	一 般 職 員	519	521	513
	合 計	952	942	924
平 均	年 歲	38.9	39.5	39.8
平 均	服 務 年 資	9.2	9.5	9.7
學 歷 分 佈 比 例 (%)	博 士	2.1	2.0	2.0
	碩 士	11.9	10.9	11.0
	大 學 (專)	53.4	53.5	53.4
	高 中	24.9	25.2	25.2
	高 中 以 下	7.8	8.4	8.4

四. 環保支出資訊：

(一)最近年度及截至年報刊印日止因污染環境所遭受之損失(包括賠償及環境保護稽查結果違反環保法規事項，應列明處分日期、處分字號、違反法規條文、違反法規內容、處分內容)，違反處分之總額：無

(二)揭露目前及未來可能發生之估計金額與因應措施：

本公司自投入環保設備以來，各項設施均有專人定期保養，且除依政府規定，每季呈送檢測報告外，亦不定期自我檢測，未來加強人員訓練及儀器校正及適度調整更新，以符合各項環保規範。

五. 勞資關係：

(一)員工福利措施、進修、訓練、退休制度及勞資協議與各項員工權益維護實施情形：

1. 本公司為協調勞資關係，促進勞資合作，提升工作效率，其有關勞動條件及員工權利，諸如僱用、工作時間、考勤、請假、獎懲、晉升等，除遵照政府有關法令規定外，公司依法辦理勞工保險及全民健保，並提撥職工福利金及退休準備金，組織職工福利委員會及退休準備金監督委員會，統籌辦理職工福利及退休等業務，同時經由勞資協商將相關員工之權益詳列入工作守則中遵循辦理，以保障員工權益。且於每三個月最少召開勞資會議一次，聽取員工問題反映，尋求解決方案，因此勞資關係一向和諧。
2. 為安定員工生活，使員工無後顧之憂，專心致力工作，本公司配合法令規定：於民國九十四年七月一日到職之新進員工及選擇適用新制勞工退休金條例之原有員工，退休金一律採確定提撥制，由本公司按月以不低於每月工資百分之六提繳退休金，有自願提繳退休金者，另依自願提繳率自員工每月薪資中代為扣繳至勞保局，儲存於勞工退休金個人專戶中。同時繼續為選擇適用舊制退休金辦法之原有員工及選擇

適用新制退休金辦法之原有員工的舊制保留年資並提存退休準備金繳存台灣銀行信託部專戶，備供員工退休時依退休辦法規定核算退休金予退休員工，而海外地區之子公司則依當地政府之規定每月繳交醫療、養老、退休等各類社會保險金。

3. 其他相關福利措施如下：

(1) 員工福利措施：

職工福利委員會除定期舉辦各項活動以紓解員工工作情緒外，另訂有各項員工福利措施：

A 保險：本公司為員工投保意外險。

B 補助：員工婚喪喜慶子女獎助學金、社團活動及旅遊，均享有各種補助。

C 獎金及禮品：發放三節獎金與生日禮品、五一勞動節禮品。

D 出國旅遊：服務內勤人員滿八年、十六年及二十四年員工招待出國旅遊。

E 每月舉辦月會及不定期舉辦餐會，以慰勞員工辛勞，新進員工任職滿 3 個月後安排與主管聚餐藉以了解新進員工的心聲。

(2) 進修、訓練制度：

配合組織的目標及人力的發展，結合公司的資源，使理論教學與實務應用相互配合，以達成培育人材的目的建立『人才訓練中心』，並推行 e-Learning 鼓勵員工進行知識分享與交流，建制 TTQS 職業訓練中心，以培養專業技術人才為導向，各項課程如下表：

訓練分項		課程內容	
新人訓練	一般員工	一般訓練	職業安全衛生教育訓練、藥品優良製造規範(PIC/S GMP 概念)、人事行政、廠區一般管理規定
		專業訓練	上線前之訓練, 依各部門工作需求訂定
	業務代表	一般訓練	職業安全衛生教育訓練、人事行政、推銷員行銷倫理暨法規規範、工廠參觀與簡介
		專業訓練	業行課程、帳務課程、會計課程、基礎藥理學、品質認證簡介、保健食品與營養學、各產品系列介紹、行程/客戶/產品管理相關課程
	主管	一般訓練	職業安全衛生教育訓練、PIC/S GMP 概念、人事行政、廠區一般管理規定、環境安全相關課程
		主管訓練	組織與主管介紹、人事制度、公文書處理
在職訓練	內訓	各部門年度訓練計劃(每月執行)、儀器廠商至廠教導之訓練	
	外訓	專業訓練/宣導會/說明會/證照班	
	主管	鼓勵碩士班在職進修，並給予學費補助	
專案訓練		每年辦理大型訓練及多場健康講座、各項法規訓練	

- (3)為保障勞工權益，改善勞工生活，增進勞資溝通管道，本公司依法設立工會組織，統籌辦理有關加強勞雇合作關係，改善勞動條件及會員福利等事項。
- (4)公司為響應促進工作族群之健康，打造健康之工作環境，促進員工健康，多年來不懈努力，多次獲獎，好評不斷，成果包含：
- A. 持續推廣減重競賽活動，利用活動增加員工的減重意願。
 - B. 鼓勵員工戒菸與設置指定吸菸處，獲國民健康局頒菸害防治標章。
 - C. 持續推展零工安的目標工作，並辦理各部門競賽活動，成效良好獲員工支持。
 - D. 提供同仁工作休憩場所，建置健身房、高爾夫練習場、櫻花公園、螃蟹公園、心靈咖啡室等設施並配合衛生所健走活動，頒發電影票及禮券，申請工作生活平衡補助計畫，辦理有氧舞蹈課程鼓勵同仁參與。
 - E. 賦予員工健康飲食正確資訊，聘請營養師駐廠提供諮詢，餐飲廠商熱量標示，鼓勵同仁每週一日無肉日等活動。增加健檢項目，維護員工健康，設計新版問卷，調查員工生理及心理健康狀態。
 - F. 榮獲宜蘭縣衛生局優良哺(集)乳室評選活動特優獎。

公司用心照顧每一位員工，打造健康職場永續經營，曾榮獲得國民衛生署與行政院勞工委員會共同主辦的全國績優健康職場『樂群健康獎』。

(二). 最近年度及截至年報刊印日止因勞資糾紛所受之損失(包括勞工檢查結果違反勞動基準法事項，應列明處分日期、處分字號、違反法規條文、違反法規內容、處分內容)：無

(三). 揭露目前及未來可能發生之估計金額與因應措施：

本公司成立至今尚未有因勞資糾紛遭受損失，未來本公司仍將秉持著以往勞資和諧創造優良工作環境之經營理念，並擬定各項教育訓練計畫，使員工之學識、經驗隨著公司成長而精進。

六、重要契約

契約性質	合作對象	契約起訖日期	主要內容	限制條款
專屬授權合約	國家衛生研究院	97/8/8~所授權專利中期間最長者為限	取得全球 SB01、SB02 專屬技術授權。	無
專屬授權合約	德國 Medigene AG 公司	100/5/18~產品上市後十年	取得酚瑞淨®(Veregen®)於台灣之專屬製造、銷售權。另於 102/2/21 簽訂增修合約增加專屬授權區域於亞洲地區(不含中國大陸、韓國)及紐西蘭、澳洲等區域。	無
專屬授權合約	美國 MacuCLEAR, Inc 公司	100/10/29~授權區域中所授權專利期間最長者為限	取得 SB04 亞洲及澳洲等區域之專屬製造、銷售權。	無
專屬授權合約	韓國 AJU Pharm 公司	104/5/29~雙方提出解除合約之書面通知	授權韓國 AJU Pharm 公司專屬銷售權得以於該區域進行 SB04 之上市許可取得與上市後獨家銷售之權利。	無
技術移轉暨智慧財產權轉讓合約	德國 Medigene AG 公司	104/12/17 生效	完整取得 EndoTAG®技術平台技術暨全球智慧財產權，包含開發原品項之不同適應症、新品項新適應症開發及新技術平台新衍生品項等開發權利。	無
合作開發合約	瑞士 Y-Y Bar 公司	105/11/08 生效	合作開發新 FloM-S 技術及其商業化	無
外用藥膏技術合作	日本三井製藥工業株式會社	86/7/15 起	三井技術提供	無
經銷契約	澳門清新有限公司	104/8/18 起至合約雙方得提出解除合約之書面通知止	本公司授權澳門清新有限公司非獨家經銷權，該公司得以在該區域進行酚瑞淨軟膏之非獨家進行產品行銷及銷售。	無
經銷合約	台灣屈臣氏個人用品商店股份有限公司	109/01/01-109/12/31	功能性產品經銷	無
產品委製	H 公司	107/03/31 起	產品委託製造	無
產品委製	G 公司	107/04/15 起	產品委託製造	無
產品委製	E 公司	104/02/12 起	產品委託製造	無
產品委製	D 公司	104/01/01 起	產品委託製造	無
產品委製	A 公司	99/11/01 起	產品委託製造	無
產品委製	台灣武田股份有限公司	92/07/01 起	產品委託製造	無
產品委製	台灣塩野義製藥股份有限公司	101/02/07 起	產品委託製造	無
長期借款契約	台灣銀行羅東分行	108/12/13-110/12/13	信用及擔保借款	無
長期借款契約	台灣銀行羅東分行	96/12/28-111/12/28	土地及建築物抵押借款	無
長期借款契約	第一銀行蘇澳分行	100/12/06-115/12/06	土地及建築物抵押借款	無
長期借款契約	第一銀行蘇澳分行	108/08/07-110/08/06	信用及擔保抵押借款	無
長期借款契約	兆豐銀行宜蘭分行	108/01/30-110/01/29	土地及建築物抵押借款	無

陸、財務概況

一、最近五年度簡明資產負債表及綜合損益表，並應註明會計師姓名及其查核意見

(一)簡明資產負債表及綜合損益表-國際財務報導準則：

1. 簡明資產負債表-國際財務報導準則

單位：新台幣仟元

項 目	年 度	最近五年度財務資料(註1)				
		108年	107年	106年	105年	104年
流動資產		2,261,999	2,121,733	2,258,900	2,362,839	2,320,479
不動產、廠房及設備		3,301,829	3,346,664	3,336,626	3,357,714	3,386,624
無形資產		190,353	217,937	260,552	304,003	334,928
其他資產		162,343	191,793	187,022	181,862	344,623
資產總額		5,916,524	5,878,127	6,043,100	6,206,418	6,386,654
流動負債	分配前	1,155,803	889,302	851,349	933,552	1,022,328
	分配後	(註2)	906,074	884,893	950,324	1,119,091
非流動負債		1,557,910	1,565,999	1,564,987	1,490,809	1,403,935
負債總額	分配前	2,713,713	2,455,301	2,416,336	2,424,361	2,426,263
	分配後	(註2)	2,472,073	2,449,880	2,441,133	2,523,026
歸屬於母公司 業主之權益		2,783,151	2,926,094	3,074,832	3,091,731	3,218,872
股本		1,677,221	1,677,221	1,677,221	1,677,221	1,612,712
資本公積		959,019	1,045,948	1,131,547	1,156,913	1,199,760
保留盈餘	分配前	275,809	279,754	295,205	284,429	352,592
	分配後	(註2)	262,982	261,661	267,657	255,829
其他權益		(128,898)	(76,829)	(29,141)	(26,832)	53,808
庫藏股票		—	—	—	—	—
非控制權益		419,660	496,732	551,932	690,326	741,519
權益 總 額	分配前	3,202,811	3,422,826	3,626,764	3,782,057	3,960,391
	分配後	(註2)	3,406,054	3,593,220	3,765,285	3,863,628

註1：最近五年度財務資料均經會計師查核簽證。

註2：108年度盈餘分配尚未經股東會決議。

2. 簡明個體資產負債表-國際財務報導準則

單位：新台幣仟元

項 目	年 度	最近五年度財務資料(註1)				
		108年	107年	106年	105年	104年
流動資產		1,425,833	1,299,046	1,368,211	1,169,777	1,270,079
不動產、廠房及設備(註3)		2,109,145	2,100,464	2,184,387	2,261,163	2,329,751
無形資產		39,000	31,765	37,059	41,627	36,811
其他資產		1,706,103	1,761,442	1,746,703	1,842,576	1,759,222
資產總額		5,280,081	5,192,717	5,336,360	5,315,143	5,395,863
流動負債	分配前	983,105	766,971	727,732	807,788	898,732
	分配後	(註2)	783,743	761,276	824,560	995,495
非流動負債		1,513,825	1,499,652	1,533,796	1,415,624	1,278,259
負債總額	分配前	2,496,930	2,266,623	2,261,528	2,223,412	2,176,991
	分配後	(註2)	2,283,395	2,295,072	2,240,184	2,273,754
歸屬於母公司業主之權益		2,783,151	2,926,094	3,074,832	3,091,731	3,218,872
股本		1,677,221	1,677,221	1,677,221	1,677,221	1,612,712
資本公積		959,019	1,045,948	1,131,547	1,156,913	1,199,760
保留盈餘	分配前	275,809	279,754	295,205	284,429	352,592
	分配後	(註2)	262,982	261,661	267,657	255,829
其他權益		(128,898)	(76,829)	(29,141)	(26,832)	53,808
庫藏股票		—	—	—	—	—
非控制權益		—	—	—	—	—
權益總額	分配前	2,783,151	2,926,094	3,074,832	3,091,731	3,218,872
	分配後	(註2)	2,909,322	3,041,288	3,074,959	3,122,109

註1：最近五年度財務資料均經會計師查核簽證。

註2：108年度盈餘分配尚未經股東會決議。

3. 簡明綜合損益表-國際財務報導準則

單位：新台幣仟元

年 度 項 目	最近五年度財務資料(註1)				
	108年	107年	106年	105年	104年
營業收入	2,394,589	2,215,837	2,134,163	2,133,511	2,187,401
營業毛利	940,845	825,382	810,259	789,913	785,983
營業損益	(146,970)	(119,296)	(63,027)	(142,158)	(128,267)
營業外收入及支出	60,264	31,615	10,216	107,234	69,608
稅前淨利(損)	(86,706)	(87,681)	(52,811)	(34,924)	(58,659)
繼續營業單位 本期淨利	(147,922)	(123,005)	(90,166)	(64,173)	(83,529)
停業單位損失	—	—	—	—	—
本期淨利(損)	(147,922)	(123,005)	(90,166)	(64,173)	(83,529)
本期其他綜合損益 (稅後淨額)	(73,687)	(59,730)	(7,270)	(119,813)	94,394
本期綜合損益總額	(221,609)	(182,735)	(97,436)	(183,986)	10,865
淨利歸屬於母公司 業主	13,961	8,785	36,726	16,545	13,952
淨利歸屬於非控制 權益	(161,883)	(131,790)	(126,892)	(80,718)	(97,481)
綜合損益總額歸屬 於母公司業主	(39,242)	(29,595)	25,239	(52,040)	43,659
綜合損益總額歸屬 於非控制權益	(182,367)	(153,140)	(122,675)	(131,946)	(32,794)
每股盈餘(註2)	0.08	0.05	0.22	0.10	0.08

註1：最近五年度財務資料均經會計師查核簽證。

註2：最近五年度財務資料均經會計師各年度流通在外加權平均股數追溯調整計算之。

4. 簡明個體綜合損益表-國際財務報導準則

單位：新台幣仟元

年 度 項 目	最近五年度財務資料(註1)				
	108年	107年	106年	105年	104年
營業收入	2,128,200	1,930,023	1,830,001	1,749,414	1,789,910
營業毛利	812,010	705,111	691,692	622,067	617,464
營業損益	239,985	162,339	168,076	46,496	54,040
營業外收入及支出	(168,204)	(122,321)	(97,270)	(12,428)	(22,267)
稅前淨利	71,781	40,018	70,806	34,068	31,773
繼續營業單位 本期淨利	13,961	8,785	36,726	16,545	13,952
停業單位損失	—	—	—	—	—
本期淨利(損)	13,961	8,785	36,726	16,545	13,952
本期其他綜合損益(稅後淨額)	(53,203)	(38,380)	(11,487)	(68,585)	29,707
本期綜合損益總額	(39,242)	(29,595)	25,239	(52,040)	43,659
淨利歸屬於母公司業主	13,961	8,785	36,726	16,545	13,952
淨利歸屬於非控制權益	—	—	—	—	—
綜合損益總額歸屬於母公司業 主	(39,242)	(29,595)	25,239	(52,040)	43,659
綜合損益總額歸屬於非控制權 益	—	—	—	—	—
每股盈餘(註2)	0.08	0.05	0.22	0.10	0.08

註1：最近五年度財務資料均經會計師查核簽證。

註2：最近五年度財務資料均經會計師按各年度流通在外加權平均股數追溯調整計算之

(二)影響上述財務報表作一致性比較之重要事項：無

(三)最近五年度簽證會計師姓名及查核意見

年度	會計師姓名	所屬單位名稱	查核意見
104	譚 清、林金鳳	國富浩華聯合會計師事務所	無保留意見
105	譚 清、林金鳳	國富浩華聯合會計師事務所	無保留意見
106	譚 清、林金鳳	國富浩華聯合會計師事務所	無保留意見
107	譚 清、潘金樹	國富浩華聯合會計師事務所	無保留意見
108	譚 清、潘金樹	國富浩華聯合會計師事務所	無保留意見

二、最近五年度財務分析：

(1)財務分析

年度 分析項目		最近五年度財務分析				
		108年	107年	106年	105年	104年
財務結構%	負債占資產比率	45.87	41.77	39.99	39.06	37.99
	長期資金占不動產、廠房及設備比率	144.18	149.07	155.60	157.04	158.40
償債能力%	流動比率	195.71	238.58	265.33	253.10	226.98
	速動比率	131.99	174.23	198.68	182.18	154.20
	利息保障倍數	-2.75	-3.29	-1.55	-0.60	1.84
經營能力	應收款項週轉率(次)	4.05	4.08	4.00	4.09	4.57
	平均收現日數	90.12	89.46	91.25	89.24	79.87
	存貨週轉率(次)	2.76	2.75	2.33	2.05	1.80
	應付款項週轉率(次)	5.05	5.10	4.48	3.99	3.46
	平均銷貨日數	132.25	132.73	156.65	178.04	202.17
	不動產、廠房及設備週轉率(次)	0.72	0.66	0.64	0.63	0.65
	總資產週轉率(次)	0.41	0.37	0.35	0.34	0.34
獲利能力	資產報酬率(%)	-2.19	-1.79	-1.19	0.34	-1.03
	權益報酬率(%)	-4.47	-3.49	-2.43	-1.66	-2.08
	稅前純益占實收資本比率%	-5.17	-5.23	-3.15	-2.08	-3.64
	純益率(%)	-6.18	-5.55	-4.22	-3.01	-3.82
	每股盈餘(元)	0.08	0.05	0.22	0.10	0.08
現金流量	現金流量比率(%) (註1)	—	8.94	25.83	9.34	27.44
	現金流量允當比率(%)	40.45	47.70	44.44	36.97	39.10
	現金再投資比率(%)	-1.48	0.70	3.06	0.88	2.55
槓桿度	營運槓桿度	-6.56	-8.09	-15.17	-6.24	-9.17
	財務槓桿度	0.86	0.85	0.75	0.87	0.86

請說明最近二年度各項財務比率變動原因：

(註1)108年度現金流量表中，營業活動係為淨現金流出數，故無法列入計算及分析。

1. 速動比率較同期減少主係流動負債增加所致。

2. 資產及權益報酬率較同期減少主係稅後虧損增加所致。

3. 現金再投資比率較同期減少主係本期營業活動為淨現金流出所致。

個體財務分析

分析項目		最近五年度財務分析				
		108年	107年	106年	105年	104年
財務結構%	負債占資產比率	47.29	43.65	42.38	41.83	40.35
	長期資金占不動產、廠房及設備比率	203.73	210.70	210.98	199.34	193.03
償債能力%	流動比率	145.03	169.37	188.01	144.81	141.32
	速動比率	95.85	121.18	138.15	93.19	86.46
	利息保障倍數	4.43	3.12	4.72	2.72	2.55
經營能力	應收款項週轉率(次)	4.16	4.08	4.06	4.07	4.51
	平均收現日數	87.74	89.46	89.90	89.68	80.93
	存貨週轉率(次)	3.30	3.49	3.04	2.60	2.15
	應付款項週轉率(次)	4.93	4.83	4.22	3.64	3.09
	平均銷貨日數	110.60	104.58	120.06	140.38	169.76
	不動產、廠房及設備週轉率(次)	1.01	0.90	0.82	0.76	0.76
獲利能力	總資產週轉率(次)	0.41	0.37	0.34	0.33	0.33
	資產報酬率(%)	0.59	0.45	0.99	0.62	0.57
	權益報酬率(%)	0.49	0.29	1.19	0.52	0.43
	稅前純益占實收資本額比率(%)	4.28	2.39	4.22	2.03	1.97
	純益率(%)	0.66	0.46	2.01	0.95	0.78
	每股盈餘(元)	0.08	0.05	0.22	0.10	0.08
現金流量	現金流量比率(%)	29.95	36.79	45.04	27.77	33.94
	現金流量允當比率(%)	173.62	136.71	86.25	71.84	62.35
	現金再投資比率(%)	4.46	4.53	5.57	3.559	3.41
槓桿度	營運槓桿度	3.44	4.97	4.80	14.53	16.47
	財務槓桿度	1.10	1.13	1.13	1.74	1.61

請說明最近二年度各項財務比率變動原因。

1. 速動比率較同期減少主係流動負債增加所致。
2. 營運槓桿度較同期減少主係營業利益增加所致。

1. 財務結構

(1) 負債占資產比率 = 負債總額 / 資產總額。

(2) 長期資金占不動產、廠房及設備比率 = (權益總額 + 非流動負債) / 不動產、廠房及設備淨額。

2. 償債能力

(1) 流動比率 = 流動資產 / 流動負債。

(2) 速動比率 = (流動資產 - 存貨 - 預付費用) / 流動負債。

(3) 利息保障倍數 = 所得稅及利息費用前純益 / 本期利息支出。

3. 經營能力

(1) 應收款項(包括應收帳款與因營業而產生之應收票據)週轉率 = 銷貨淨額 / 各期平均應收款項(包括應收帳款與因營業而產生之應收票據)餘額。

(2) 平均收現日數 = 365 / 應收款項週轉率。

(3) 存貨週轉率 = 銷貨成本 / 平均存貨額。

(4) 應付款項(包括應付帳款與因營業而產生之應付票據)週轉率 = 銷貨成本 / 各期平均應付款項(包括應付帳款與因營業而產生之應付票據)餘額。

(5) 平均銷貨日數 = 365 / 存貨週轉率。

(6) 不動產、廠房及設備週轉率 = 銷貨淨額 / 平均不動產、廠房及設備淨額。

(7) 總資產週轉率 = 銷貨淨額 / 平均資產總額。

4. 獲利能力

(1) 資產報酬率 = [稅後損益 + 利息費用 × (1 - 稅率)] / 平均資產總額。

(2) 權益報酬率 = 稅後損益 / 平均權益總額。

(3) 純益率 = 稅後損益 / 銷貨淨額。

(4) 每股盈餘 = (歸屬於母公司業主之損益 - 特別股股利) / 加權平均已發行股數。

5. 現金流量

(1) 現金流量比率 = 營業活動淨現金流量 / 流動負債。

(2) 淨現金流量允當比率 = 最近五年度營業活動淨現金流量 / 最近五年度(資本支出 + 存貨增加額 + 現金股利)。

(3) 現金再投資比率 = (營業活動淨現金流量 - 現金股利) / (不動產、廠房及設備毛額 + 長期投資 + 其他非流動資產 + 營運資金)。

6. 槓桿度：

(1) 營運槓桿度 = (營業收入淨額 - 變動營業成本及費用) / 營業利益。

(2) 財務槓桿度 = 營業利益 / (營業利益 - 利息費用)。

- 三、最近年度財務報告之監察人審查報告：參閱年報第 80 頁
- 四、最近年度財務報告請參閱年報第 81 頁
- 五、最近年度經會計師查核簽證之個體財務報告：請參閱年報 148 頁。
- 六、公司及其關係企業最近年度及截至年報刊印日止，如有發生財務週轉困難情事，對公司財務狀況之影響：無。

監察人審查報告書

董事會造送本公司一百零八年度營業報告書、個體及合併財務報告與盈餘分派議案等，其中財務報告等已委請國富浩華聯合會計師事務所謙清、潘金樹會計師查核完竣，並出具無保留意見查核報告書在案。上述表冊及報告經本監察人等審查完竣，認為尚無不合，爰依公司法第二百一十九條之規定，備具本報告書，報請 鑒查。

此致

杏輝藥品工業股份有限公司
一百零九年股東常會

監察人：官政哲



監察人：林鴻志



監察人：游能俊



中華民國一〇九年三月十六日

杏輝藥品工業股份有限公司

聲明書

本公司民國 108 年度（自民國 108 年 1 月 1 日至 12 月 31 日止）依「關係企業合併營業報告書、關係企業合併財務報表及關係報告書編製準則」應納入編製關係企業合併財務報告之公司與依國際財務報導準則第 10 號應納入編製母子公司合併財務報告之公司均相同，且關係企業合併財務報告所應揭露相關資訊於前揭母子公司合併財務報告中均已揭露，爰不再另行編製關係企業合併財務報告。

特此聲明

公司名稱：杏輝藥品工業股份有限公司

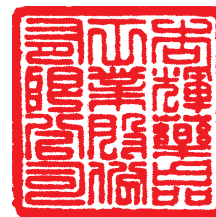

董事長：李志文



民國 109 年 3 月 6 日

會計師查核報告

杏輝藥品工業股份有限公司 公鑒：

查核意見

杏輝藥品工業股份有限公司及子公司民國108年及107年12月31日之合併資產負債表，暨民國108年及107年1月1日至12月31日之合併綜合損益表、合併權益變動表，以及合併現金流量表(包括重大會計政策彙總)，業經本會計師查核竣事。

依本會計師之意見，上開合併財務報告在所有重大方面係依照證券發行人財務報告編製準則暨經金融監督管理委員會認可並發布生效之國際財務報導準則、國際會計準則、解釋及解釋公告編製，足以允當表達杏輝藥品工業股份有限公司及子公司民國108年及107年12月31日之合併財務狀況，暨民國108年及107年1月1日至12月31日之合併財務績效及合併現金流量。

查核意見之基礎

本會計師係依照會計師查核簽證財務報表規則及一般公認審計準則執行查核工作。本會計師於該等準則下之責任將於會計師查核合併財務報告之責任段進一步說明。本會計師所隸屬事務所受獨立性規範之人員已依會計師職業道德規範，與杏輝藥品工業股份有限公司及子公司保持超然獨立，並履行該規範之其他責任。本會計師相信已取得足夠及適切之查核證據，以作為表示查核意見之基礎。

關鍵查核事項

關鍵查核事項係指依本會計師之專業判斷，對杏輝藥品工業股份有限公司及子公司民國108年度合併財務報告之查核最為重要之事項。該等事項已於查核合併財務報告整體及形成查核意見之過程中予以因應，本會計師並不對該等事項單獨表示意見。

茲對杏輝藥品工業股份有限公司及子公司民國108年度合併財務報告之關鍵查核事項敘明如下：

現金及約當現金

截至民國108年12月31日止，合併資產負債表之現金及約當現金為840,718仟元，佔合併資產總額14%。因杏輝藥品工業股份有限公司及子公司相關新藥產品仍在研發階段，故需維持較高之現金及約當現金餘額以支應未來相關研發成本。惟因現金及約當現金屬高風險性項目，故列為關鍵查核事項之一。

因應之查核程序

本會計師對上述關鍵查核事項執行主要查核程序如下：

1. 評估現金及約當現金相關內部控制制度之設計及執行是否適當，並抽盤庫存現金及核對銀行對帳單與帳列金額，且依審計準則公報第六十九號規定向銀行發函詢證。
2. 抽查現金及銀行存款鉅額收支之原始憑證，並注意資產負債表日前後現金及銀行存款之變動情形。

存貨之評價

有關存貨評價之會計政策及其會計估計、假設不確定性請參閱合併財務報告附註四(八)及附註五(二)。

關鍵查核事項之說明：

杏輝藥品工業股份有限公司及子公司主要營業項目為各式藥品及保健食品之製造與銷售。由於製藥產業受法規制度之限制成本增加，銷售價格受健保給付制度之影響使藥品價格調升不易；保健食品受市場價格競爭及廣告推銷投入效益等因素導致存貨售價可能產生波動。管理階層評估存貨之淨變現價值涉及重大判斷，因此本會計師將存貨之評價列為關鍵查核事項之一。

因應之查核程序

本會計師對上述關鍵查核事項執行主要查核程序如下：

1. 瞭解及評估存貨內部控制制度之設計及執行有效性。
2. 進行存貨抽盤，確認並評估存貨是否存在過時或損毀之情事。
3. 取得存貨庫齡報表分析存貨庫齡變化情形，並抽核存貨異動之紀錄，驗證所採用存貨庫齡資料之正確性。
4. 評估其存貨提列跌價或呆滯提列政策之合理性，抽核最近存貨銷售價格以評估存貨淨變現價值之合理性。
5. 取得存貨後續衡量之評估文件，評估是否已按既定之會計政策衡量，並檢視管理階層針對有關存貨衡量之揭露是否允當。

收入之認列

有關收入認列之會計政策及其會計估計、假設不確定性請參閱合併財務報告附註四(十六)及附註五(二)。

關鍵查核事項之說明：

杏輝藥品工業股份有限公司及子公司部分產品基於銷貨合約條款提供產品折讓或年度銷貨獎勵，管理階層收入認列衡量時已扣除相關合約折讓及獎勵採淨額認列，因此本會計師將收入之認列列為關鍵查核事項之一。

因應之查核程序

本會計師對上述關鍵查核事項執行主要查核程序如下：

1. 評估收入認列內部控制制度之設計及執行有效性。
2. 抽核銷售合約以驗證銷貨收入認列紀錄與合約條件是否相符，並評估管理階層估列之銷售折讓及年度銷貨獎勵金額之允當性。
3. 評估管理階層針對銷售折讓或年度銷貨獎勵之會計處理及揭露是否允當。

無形資產之減損

有關無形資產減損之會計政策請詳合併財務報告附註四(十一)非金融資產減損；無形資產減損評估之重要會計估計及假設，請詳合併務報告附註五(二)。

關鍵查核事項說明：

截至民國108年12月31日止，合併資產負債表之無形資產為190,353仟元，佔合併資產總額3%。杏輝藥品工業股份有限公司及子公司之無形資產主要係「新穎小分子抗癌新藥」及「帶正電荷微脂體EndoTag-1抗腫瘤藥物新藥」之專利技術授權，未來仍將持續依據此專利技術開發各項新藥。由於相關新藥仍在研發階段尚未有現金流入，故杏輝藥品工業股份有限公司及子公司於資產負債表日依據外部及內部資料評估該項資產是否有減損跡象。若有減損跡象存在，則需評估該資產之可回收金額，確認該無形資產是否有減損。由於減損評估涉及各項資訊之考量與判斷，又評估結果將直接影響減損損失認列之金額，故列為關鍵查核事項。

因應之查核程序

本會計師對上述關鍵查核事項執行主要查核程序如下：

1. 取得杏輝藥品工業股份有限公司及子公司自行評估資產減損之相關資料，就相關資料與管理階層討論，並評估下列事項：
 - (1) 研發專案之產品特性、目標市場、技術趨勢及可能衍生之新產品，以確認專利技術授權仍具市場競爭力。
 - (2) 研發專案進度未有重大之延遲。
 - (3) 資產負債表日公司之總市值高於帳列淨資產之金額。
2. 評估杏輝藥品工業股份有限公司及子公司管理階層辨識減損跡象之合理性，及其所使用之假設及敏感性分析等，包括現金產生單位之區分、現金流量預測、上市機率及折現率等是否適當。

其他事項

杏輝藥品工業股份有限公司業已編製民國108年及107年度之個體財務報告，並經本會計師出具無保留意見之查核報告在案，備供參考。

管理階層與治理單位對合併財務報告之責任

管理階層之責任係依照證券發行人財務報告編製準則暨經金融監督管理委員會認可並發布生效之國際財務報導準則、國際會計準則、解釋及解釋公告編製允當表達之合併財務報告，且維持與合併財務報告編製有關之必要內部控制，以確保合併財務報告未存有導因於舞弊或錯誤之重大不實表達。

於編製合併財務報告時，管理階層之責任亦包括評估杏輝藥品工業股份有限公司及子公司繼續經營之能力、相關事項之揭露，以及繼續經營會計基礎之採用，除非管理階層意圖清算杏輝藥品工業股份有限公司及子公司或停止營業，或除清算或停業外別無實際可行之其他方案。

杏輝藥品工業股份有限公司及子公司之治理單位(含監察人)負有監督財務報導流程之責任。

會計師查核合併財務報告之責任

本會計師查核合併財務報告之目的，係對合併財務報告整體是否存有導因於舞弊或錯誤之重大不實表達取得合理確信，並出具查核報告。合理確信係高度確信，惟依照一般公認審計準則執行之查核工作無法保證必能偵出合併財務報告存有重大不實表達。不實表達可能導因於舞弊或錯誤。如不實表達之個別金額或彙總數可合理預期將影響合併財務報告使用者之經濟決策，則被認為具有重大性。

本會計師依照一般公認審計準則查核時，運用專業判斷並保持專業上之懷疑。本會計師亦執行下列工作：

1. 辨認並評估合併財務報告導因於舞弊或錯誤之重大不實表達風險；對所評估之風險設計及執行適當之因應對策；並取得足夠及適切之查核證據以作為查核意見之基礎。因舞弊可能涉及共謀、偽造、故意遺漏、不實聲明或踰越內部控制，故未偵出導因於舞弊之重大不實表達之風險高於導因於錯誤者。
2. 對與查核攸關之內部控制取得必要之瞭解，以設計當時情況下適當之查核程序，惟其目的非對杏輝藥品工業股份有限公司及子公司內部控制之有效性表示意見。
3. 評估管理階層所採用會計政策之適當性，及其所作會計估計與相關揭露之合理性。
4. 依據所取得之查核證據，對管理階層採用繼續經營會計基礎之適當性，以及使杏輝藥品工業股份有限公司及子公司繼續經營之能力可能產生重大疑慮之事件或情況是否存在重大不確定性，作出結論。本會計師若認為該等事件或情況存在重大不確定性，則須於查核報告中提醒合併財務報告使用者注意合併財務報告之相關揭露，或於該等揭露係屬不適當時修正查核意見。本會計師之結論係以截至查核報告日所取得之查核證據為基礎。惟未來事件或情況可能導致杏輝藥品工業股份有限公司及子公司不再具有繼續經營之能力。

5. 評估合併財務報告(包括相關附註)之整體表達、結構及內容，以及合併財務報告是否允當表達相關交易及事件。
6. 對於集團內組成個體之財務資訊取得足夠及適切之查核證據，以對合併財務報告表示意見。本會計師負責集團查核案件之指導、監督及執行，並負責形成集團查核意見。

本會計師與治理單位溝通之事項，包括所規劃之查核範圍及時間，以及重大查核發現(包括於查核過程中所辨認之內部控制顯著缺失)。

本會計師亦向治理單位提供本會計師所隸屬事務所受獨立性規範之人員已遵循會計師職業道德規範中有關獨立性之聲明，並與治理單位溝通所有可能被認為會影響會計師獨立性之關係及其他事項(包括相關防護措施)。

本會計師從與治理單位溝通之事項中，決定對杏輝藥品工業股份有限公司及子公司民國108年度合併財務報告查核之關鍵查核事項。本會計師於查核報告中敘明該等事項，除非法令不允許公開揭露特定事項，或在極罕見情況下，本會計師決定不於查核報告中溝通特定事項，因可合理預期此溝通所產生之負面影響大於所增進之公眾利益。

國富浩華聯合會計師事務所

會計師： 譚 清 

會計師： 潘 金 樹 

核准文號：金管證審字第1050001113號

核准文號：金管證審字第1070119801號

民國 109 年 3 月 6 日

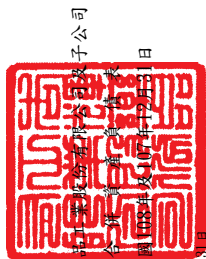

香禔藥行(上海)股份有限公司

民國108年12月31日

單位：新台幣仟元

代碼	資產	108年12月31日		107年12月31日		107年12月31日	
		金額	%	金額	%	金額	%
	流動資產						
1100	現金及約當現金	\$ 840,718	14	\$ 958,520	16	\$ 255,000	4
1110	透過損益按公允價值衡量之金融資產-流動	6,660	-	6,660	-	89,841	2
1136	按攤銷後成本衡量之金融資產-流動	38,745	1	9,956	-	776	-
1150	應收票據淨額	128,912	2	130,969	2	182,299	3
1170	應收帳款淨額	486,879	8	436,207	8	230,816	4
1200	其他應收款	19,545	-	5,017	-	21,807	-
130x	存貨	567,001	10	488,053	8	81,203	1
1410	預付款項	169,458	3	84,277	2	26,635	1
1470	其他流動資產	4,081	-	2,074	-	889,302	15
11xx	流動資產合計	2,261,999	38	2,121,733	36		
	非流動資產						
1510	透過損益按公允價值衡量之金融資產-非流動	-	-	-	-	1,381,632	24
1517	透過其他綜合損益按公允價值衡量之金融資產-非流動	30,388	1	58,868	1	44,440	1
1600	不動產、廠房及設備	3,301,829	56	3,346,664	57	73,658	1
1755	使用權資產	20,980	-	-	-	66,269	1
1780	無形資產	190,353	3	217,937	4	1,565,999	27
1840	遞延所得稅資產	46,201	1	35,690	1	2,455,301	42
1915	預付設備款	29,055	1	37,436	1		
1920	存出保證金	24,326	-	16,592	-		
1985	長期預付租金	11,393	-	22,710	-		
1990	其他非流動資產-其他	-	-	-	-		
15xx	非流動資產合計	3,654,525	62	3,756,394	64		
1xxx	資產總計	\$ 5,916,524	100	\$ 5,878,127	100	\$ 5,878,127	100
	流動負債						
	短期借款					\$ 445,999	8
	合約負債-流動					82,978	1
	應付票據					1,712	-
	應付帳款					209,997	4
	其他應付款					263,333	5
	本期所得稅負債					41,708	1
	一年或一營業週期內到期長期負債					81,203	1
	其他流動負債-其他					28,873	-
	流動負債合計					1,155,803	20
	非流動負債						
	長期借款					1,409,297	24
	長期應付款					5,965	-
	淨確定福利負債-非流動					64,091	1
	其他非流動負債-其他					78,557	1
	非流動負債合計					1,557,910	26
	負債合計					2,713,713	46
	歸屬於母公司業主之權益						
	股本					1,677,221	28
	資本公積					959,019	16
	保留盈餘					183,452	3
	法定盈餘公積					76,828	2
	特別盈餘公積					15,220	-
	未分配盈餘					279,509	5
	保留盈餘合計					279,754	5
	其他權益					(128,898)	(2)
	歸屬於母公司業主之權益合計					2,783,151	47
	非控制權益					496,660	7
	權益合計					3,202,811	54
	負債及權益總計					\$ 5,916,524	100



會計主管：



經理人：



董事長：

後附之附註係本合併財務報告之一部分

杏輝藥品工業股份有限公司及子公司
合併綜合損益表
民國108年及107年1月1日至12月31日

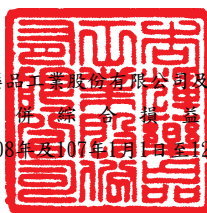

單位：新台幣仟元
(每股盈餘：元)

代碼	項 目 附 註	108年度		107年度		
		金 額	%	金 額	%	
4000	營業收入	六(二十二)	\$ 2,394,589	100	\$ 2,215,837	100
5000	營業成本	六(六)、六(二十五)	(1,453,744)	(61)	(1,390,455)	(63)
5900	營業毛利		940,845	39	825,382	37
	營業費用	六(二十五)、七(三)				
6100	推銷費用		(324,733)	(13)	(316,068)	(14)
6200	管理費用		(234,056)	(10)	(251,020)	(11)
6300	研究發展費用		(527,805)	(22)	(376,376)	(17)
6450	預期信用減損損失		(1,221)	(-)	(1,214)	(-)
6000	營業費用合計		(1,087,815)	(45)	(944,678)	(42)
6900	營業利益(損失)		(146,970)	(6)	(119,296)	(5)
	營業外收入及支出					
7010	其他收入	六(二十三)	86,342	4	40,746	2
7020	其他利益及損失	六(二十四)	(2,960)	(-)	11,309	-
7050	財務成本	六(二十六)	(23,118)	(1)	(20,440)	(1)
7000	營業外收入及支出合計		60,264	3	31,615	1
7900	稅前淨損		(86,706)	(3)	(87,681)	(4)
7950	所得稅費用	六(二十七)	(61,216)	(3)	(35,324)	(2)
8200	本期淨損		(147,922)	(6)	(123,005)	(6)
	其他綜合損益	六(二十八)				
8310	不重分類至損益之項目					
8311	確定福利計畫之再衡量數		(1,134)	(-)	(8,656)	(-)
8316	透過其他綜合損益按公允價值衡量之 權益工具投資未實現評價損益		(28,480)	(1)	(43,783)	(2)
			(29,614)	(1)	(52,439)	(2)
8360	後續可能重分類至損益之項目					
8361	國外營運機構財務報表換算之兌換差額		(52,751)	(2)	(11,262)	(-)
8399	與可能重分類之項目相關之所得稅		8,678	-	3,971	-
			(44,073)	(2)	(7,291)	(-)
8300	其他綜合損益(淨額)		(73,687)	(3)	(59,730)	(2)
8500	本期綜合損益總額		(\$ 221,609)	(9)	(\$ 182,735)	(8)
8600	淨利(損)歸屬於：					
8610	母公司業主		\$ 13,961	1	\$ 8,785	-
8620	非控制權益		(161,883)	(7)	(131,790)	(6)
			(\$ 147,922)	(6)	(\$ 123,005)	(6)
8700	綜合損益總額歸屬於：					
8710	母公司業主		(\$ 39,242)	(2)	(\$ 29,595)	(1)
8720	非控制權益		(182,367)	(7)	(153,140)	(7)
			(\$ 221,609)	(9)	(\$ 182,735)	(8)
	每股盈餘(虧損)	六(二十九)				
9750	基本每股盈餘(虧損)		\$ 0.08		\$ 0.05	
9850	稀釋每股盈餘		\$ 0.08		\$ 0.05	

後附之附註係本合併財務報告之一部分

董事長：

經理人：

會計主管：



杏輝藥研(上海)股份有限公司及子公司
合併財務報表
民國108年12月31日

單位：新台幣千元

項 目	母 公 司				其 他 業 務 之 主 體				權 益		
	本 股	保 留 盈 餘	盈 餘 公 積	盈 餘 公 積	盈 餘 公 積	盈 餘 公 積	盈 餘 公 積	盈 餘 公 積	盈 餘 公 積	盈 餘 公 積	
107年1月1日餘額	\$ 1,677,221	\$ 1,131,547	\$ 178,900	\$ 37,951	\$ 78,354	\$ 57,838	\$ -	\$ 28,097	\$ 3,074,832	\$ 551,932	\$ 3,626,764
追溯適用IFRS9之影響數	-	-	-	-	17,964	-	-	(28,097)	-	-	-
107年1月1日調整後餘額	1,677,221	1,131,547	178,900	37,951	96,318	57,838	-	-	3,074,832	551,932	3,626,764
盈餘指撥及分配	-	-	-	-	-	-	-	-	-	-	-
提列法定盈餘公積	-	-	3,673	-	3,673	-	-	-	-	-	-
普通股現金股利	-	-	-	-	(33,544)	-	-	-	(33,544)	-	(33,544)
盈餘分配合計	-	-	3,673	-	(37,217)	-	-	-	(33,544)	-	(33,544)
107年度淨利(損)	-	-	-	-	8,785	-	-	-	8,785	(131,790)	(123,005)
107年度稅後其他綜合損益	-	-	-	-	(8,656)	(5,429)	(24,295)	-	(38,380)	(21,350)	(59,730)
107年度綜合損益總額	-	-	-	-	129	(5,429)	(24,295)	-	(29,595)	(153,140)	(182,735)
實際取得或處分子公司股權價格與帳面價值差額	()	(18,944)	-	-	-	-	-	-	(18,944)	(9,443)	(28,387)
對子公司所有權權益變動數	()	(66,655)	-	-	-	-	-	-	(66,655)	(107,383)	(40,728)
107年12月31日餘額	1,677,221	1,045,948	183,573	37,951	59,230	63,287	(13,582)	-	2,926,094	496,732	3,422,826
盈餘指撥及分配	-	-	-	-	-	-	-	-	-	-	-
提列法定盈餘公積	-	-	879	-	879	-	-	-	-	-	-
提列特別盈餘公積	-	-	-	38,877	38,877	-	-	-	-	-	-
普通股現金股利	-	-	-	-	(16,772)	-	-	-	(16,772)	-	(16,772)
盈餘分配合計	-	-	879	38,877	(56,528)	-	-	-	(16,772)	-	(16,772)
108年度淨利(損)	-	-	-	-	13,961	-	-	-	13,961	(161,883)	(147,922)
108年度稅後其他綜合損益	-	-	-	-	(1,134)	(34,730)	(17,339)	-	(53,203)	(20,484)	(73,687)
108年度綜合損益總額	-	-	-	-	12,827	(34,730)	(17,339)	-	(39,242)	(182,387)	(221,609)
實際取得或處分子公司股權價格與帳面價值差額	-	186	-	-	-	-	-	-	186	50	236
對子公司所有權權益變動數	()	(87,115)	-	-	-	-	-	-	(87,115)	(105,245)	(18,130)
108年12月31日餘額	\$ 1,677,221	\$ 959,019	\$ 183,452	\$ 76,828	\$ 15,529	\$ 97,997	\$ (30,901)	\$ -	\$ 2,783,151	\$ 419,660	\$ 3,202,811



會計主管：



經理人：



董事長：

後附之附註係本合併財務報告之一部分

杏輝藥品工業股份有限公司及子公司
合併現金流量表
民國108年及107年1月1日至12月31日

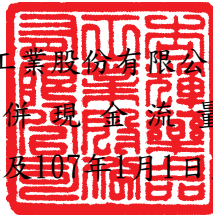

單位：新台幣仟元

項 目	108年度	107年度
營業活動之現金流量		
本期稅前淨損	(\$ 86,706)	(\$ 87,681)
調整項目：		
收益費損項目：		
折舊費用	180,809	180,290
攤銷費用	55,956	58,512
預期信用減損損失數	1,221	1,214
利息費用	23,118	20,440
利息收入	(3,704)	(5,654)
處分及報廢不動產、廠房及設備利益	(1,191)	(8,654)
不動產、廠房及設備轉列費用數	666	22
長期應付款外幣評價	(1,625)	(757)
與營業活動相關之資產／負債變動數：		
應收票據減少	2,057	17,954
應收帳款增加	(51,671)	(66,993)
其他應收款(增加)減少	(14,838)	1,224
存貨(增加)減少	(78,948)	34,372
預付款項增加	(90,944)	(35,629)
其他流動資產增加	(2,007)	(1,650)
合約負債增加(減少)	(6,863)	6,264
應付票據增加(減少)	1,012	(1,037)
應付帳款增加	27,698	27,022
其他應付款增加	24,264	11,526
其他流動負債增加	2,238	9,076
淨確定福利負債減少	(10,701)	(28,472)
其他營業負債增加	11,740	1,256
營運產生之現金流入(出)	(18,419)	132,645
收取之利息	4,014	6,674
支付之利息	(23,799)	(20,059)
支付之所得稅	(41,282)	(39,758)
營業活動之淨現金流入(出)	(79,486)	79,502

(接 下 頁)

(承 前 頁)

項 目	108年度	107年度
投資活動之現金流量		
取得按攤銷後成本衡量之金融資產	(122,362)	(153,357)
處分按攤銷後成本衡量之金融資產	93,573	143,401
處分指定為透過損益按公允價值衡量之金融資產	-	87,648
取得不動產、廠房及設備	(119,498)	(168,111)
處分不動產、廠房及設備	3,868	14,070
存出保證金(增加)減少	(7,734)	1,406
取得無形資產	(9,043)	(6,677)
其他非流動資產增加	(1,454)	(16,888)
預付設備款增加	(48,193)	(80,904)
投資活動之淨現金流出	(210,843)	(179,412)
籌資活動之現金流量		
短期借款增加(減少)	190,999	(7,000)
舉借長期借款	52,940	145,012
償還長期借款	(24,639)	(82,201)
存入保證金減少	(1,142)	(3,265)
長期應付款減少	(37,541)	(38,731)
發放現金股利	(16,772)	(33,544)
子公司現金增資	18,130	40,728
取得子公司股權	(-)	(29,338)
處分子公司股權(未喪失控制力)	236	58
籌資活動之淨現金流入(出)	182,211	(8,281)
匯率變動對現金及約當現金之影響	(9,684)	(3,477)
本期現金及約當現金減少數	(117,802)	(111,668)
期初現金及約當現金餘額	958,520	1,070,188
期末現金及約當現金餘額	\$ 840,718	\$ 958,520

後附之附註係本合併財務報告之一部分

董事長：



經理人：



會計主管：



杏輝藥品工業股份有限公司及子公司

合併財務報告附註

民國108年及107年1月1日至12月31日

(金額除特別註明者外，均以新台幣仟元為單位)

一、公司沿革

杏輝藥品工業股份有限公司(以下簡稱本公司)於民國66年7月2日依公司法及有關法令設立，主要係從事各種西藥、中藥、藥用化妝品、營養品、清潔液之製造、加工及買賣等業務。本公司及本公司之子公司(以下簡稱合併公司)之主要營運活動，請參閱附註四(三)之說明。另本公司並無最終母公司。

本公司之股票自89年10月17日起於財團法人中華民國證券櫃檯買賣中心上櫃買賣，並於91年8月26日起轉至台灣證券交易所股份有限公司掛牌買賣。註冊地及主要營運據點位於宜蘭縣冬山鄉中山村中山路84號。

本合併財務報告係以本公司之功能性貨幣新台幣表達。

二、通過財務報告之日期及程序

本合併財務報告已於109年3月6日經董事會通過發布。

三、新發布及修訂準則及解釋之適用

(一)已採用修正後之證券發行人財務報告編製準則及金融監督管理委員會(以下簡稱「金管會」)認可並發布生效之國際財務報導準則、國際會計準則、解釋及解釋公告(以下簡稱「IFRSs」)之影響：

除下列說明外，適用修正後之證券發行人財務報告編製準則及金管會認可並發布生效之IFRSs將不致造成合併公司會計政策之重大變動：

IFRS 16「租賃」

IFRS 16係規範租賃之會計處理，該準則取代IAS 17「租賃」及IFRIC 4「決定一項安排是否包含租賃」等相關解釋。首次適用IFRS 16時，合併公司係依IFRS 16之過渡規定處理，並選擇僅就108年1月1日以後簽訂或修改之合約依IFRS 16評估是否係屬(或包含)租賃，不重新評估先前已依IAS 17及IFRIC 4辨認為租賃之合約；對於先前依IAS 17及IFRIC 4已辨認為不包含租賃之合約則仍依先前之方式處理而不適用IFRS 16。相關會計政策請詳附註四。

合併公司為承租人之會計處理

於適用IFRS16時，若合併公司為承租人，除低價值標的資產之租賃及短期租賃按直線基礎認列費用外，其他租賃係於合併資產負債表上認列使用權資產及租賃負債，惟符合投資性不動產定義之使用權資產將列報為投資性不動產。合併綜合損益表係分別表達使用權資產之折舊費用及租賃負債按有效利息法所產生之利息費用。在合併現金流量表中，償付租賃負債之本金金額表達為籌資活動，支付利息部分則係列為營業活動。

適用 IFRS 16 前，分類為營業租賃之合約係按直線基礎認列費用，營業租賃現金流量於合併現金流量表係表達於營業活動；分類為融資租賃之合約係於合併資產負債表認列租賃資產及應付租賃款。

合併公司選擇採用修正式追溯適用 IFRS 16，亦即不重編比較期資訊，而將首次適用之累積影響數認列於首次適用日。合併公司於首次適用 IFRS16 時，就簽訂之土地使用權合約分別調增使用權資產 22,710 仟元，及調減長期預付租金 22,710 仟元。

合併公司為出租人之會計處理

於過渡時對出租人之租賃將不作任何調整，且自 108 年 1 月 1 日起始適用 IFRS 16。

(二)尚未採用修正後之證券發行人財務報告編製準則及經金管會認可之新發布、修正後國際財務報導準則之影響：

下表彙列金管會認可之109年適用之國際財務報導準則之新發布、修正及修訂之準則及解釋：

<u>新發布／修正／修訂準則及解釋</u>	<u>IASB 發布之生效日</u>
IFRS 3 之修正「業務之定義」	2020 年 1 月 1 日(註 1)
IAS 1 及 IAS 8 之修正「重大之定義」	2020 年 1 月 1 日(註 2)
IFRS 9、IAS 39 及 IFRS 7 之修正「利率指標變革」	2020 年 1 月 1 日(註 3)

註1：2020年1月1日以後發生之收購適用此項修正。

註2：2020年1月1日以後開始之年度期間推延適用此項修正。

註3：2020年1月1日以後開始之年度期間適用此項修正。

合併公司目前並無計畫於109年收購任何業務，故預期於109年首次適用上述 IFRS 3之修正時，對合併公司之財務報表並無影響，且經評估上述 IAS 1及 IAS 8 之修正對合併公司之財務報表亦無影響。另，合併公司未從事避險交易，故上述 IFRS 9、IAS 39及 IFRS 7之修正對合併公司之財務報表亦無影響。惟前述準則修正之預估影響情形可能因未來之營運環境或計畫改變而變更。

(三)國際會計準則理事會已發布但尚未經金管會認可之國際財務報導準則之影響：

下表彙列國際會計準則理事會已發布但尚未納入金管會認可之國際財務報導準則之新發布、修正及修訂之準則及解釋：

<u>新發布／修正／修訂準則及解釋</u>	<u>IASB 發布之生效日(註)</u>
IFRS 10 及 IAS 28 之修正「投資者與其關聯企業或合資 間之資產出售或投入」	未定
IFRS 17「保險合約」	2021 年 1 月 1 日
IAS 1 之修正「將負債分類為流動或非流動」	2022 年 1 月 1 日

註：除另註明外，上述新發布／修正／修訂準則或解釋係於各該日期以後開始之年度期間生效。

合併公司仍持續評估上述準則及解釋對合併公司財務狀況與經營結果之影響，相關影響待評估完成時予以揭露。

四、重大會計政策之彙總說明

編製本合併財務報告所採用之主要會計政策說明如下，除另有說明外，此等政策在所有報導期間內一致適用。

(一) 遵循聲明

本合併財務報告係依照證券發行人財務報告編製準則與金管會認可之國際財務報導準則、國際會計準則、解釋及解釋公告(以下簡稱 IFRSs)編製。

(二) 編製基礎

1. 除下列重要項目外，本合併財務報告係按歷史成本編製：
 - (1) 按公允價值衡量之透過損益按公允價值衡量之金融資產及負債(包括衍生工具)。
 - (2) 按公允價值衡量之透過其他綜合損益按公允價值衡量之金融資產及負債。
 - (3) 按退休基金資產減除確定福利義務現值之淨額認列之確定福利負債。
2. 編製符合金管會認可之 IFRSs 財務報告需要使用一些重要會計估計，在應用合併公司的會計政策過程中亦需要管理階層運用其判斷，涉及高度判斷或複雜性之項目，或涉及合併財務報告之重大假設及估計之項目，請詳附註五說明。
3. 合併公司於 108 年 1 月 1 日初次追溯適用 IFRS 16，選擇不重編 107 年之財務報表及附註，並將差額認列於 108 年 1 月 1 日之保留盈餘或其他權益。

(三) 合併基礎

1. 合併財務報告編製原則：
 - (1) 合併公司將所有子公司納入合併財務報告編製之個體。子公司指受合併公司控制之個體，當合併公司暴露於來自對該個體參與之變動報酬或對該等變動報酬享有權利，且透過對該個體之權力有能力影響該等報酬時，合併公司即控制該個體。子公司自合併公司取得控制之日起納入合併財務報告，於喪失控制之日起終止合併。
 - (2) 合併公司間之交易、餘額及未實現損益業已銷除。子公司之會計政策已作必要之調整，與合併公司採用之政策一致。
 - (3) 損益及其他綜合損益各組成部分歸屬於母公司業主及非控制權益；綜合損益總額亦歸屬於母公司業主及非控制權益，即使因而導致非控制權益發生虧損餘額。

(4)對子公司持股之變動若未導致喪失控制(與非控制權益之交易)，係作為權益交易處理，視為與業主間進行之交易。非控制權益之調整金額與所支付或收取對價之公允價值間之差額直接認列為權益。

(5)當合併公司喪失對子公司之控制，對前子公司之剩餘投資係按公允價值重新衡量，並作為原始認列金融資產之公允價值或原始認列投資關聯企業或合資之成本，公允價值與帳面金額之差額認列為當期損益。對於先前認列於其他綜合損益與該子公司有關之所有金額，其會計處理與合併公司若直接處分相關資產或負債之基礎相同，亦即如先前認列為其他綜合損益之利益或損失，於處分相關資產或負債時將被重分類為損益，則當喪失對子公司之控制時，將該利益或損失自權益重分類為損益。

2. 列入合併財務報告之子公司如下：

投資公司名稱	子公司名稱	主要營業項目	持股或出資比例	
			108年12月31日	107年12月31日
本公司	CANCAP PHARMACEUTICAL LTD.	健康食品之製造 及銷售	88.43%	88.43%
本公司	SUNETIC BIOTECH INC.	投資事業	83.25%	83.25%
本公司	UNIVERSAL NEXT TECHNOLOGIES INC.	投資事業	100.00%	100.00%
本公司	杏力醫療器材生技股 份有限公司	醫療包材之製造 及銷售	100.00%	100.00%
本公司	杏國新藥股份有限公司	新藥及生物技術 服務業	61.93%	56.43%
杏國新藥股份有 限公司	SynCore Biotechnology Europe GmbH	新藥研發及生物 技術服務業	61.93%	56.43%
SUNETIC BIOTECH INC.	杏輝天力(杭州)藥業有 限公司	原料、藥劑等之 產銷業務	83.25%	83.25%
杏輝天力(杭州)和 田天力沙生藥物開發 藥業有限公司	和田天力沙生藥物開發 有限責任公司	沙生藥物之科學 研究及產銷業務	75.76%	75.76%
杏輝天力(杭州)藥 業有限公司	杭州維存保健食品有 限公司	健康食品及化妝 品之銷售	83.25%	83.25%

3. 未列入合併財務報告之子公司：無。

4. 子公司會計期間不同之調整及處理方式：無。

5. 重大限制：無。

6. 子公司持有母公司發行證券之內容：無。

7. 具重大非控制權益之子公司資訊：

子 公 司 名 稱	主要營業場所	非控制權益所持股權及表決權比例	
		108年12月31日	107年12月31日
杏國新藥股份有限公司	台 灣	38.07%	43.57%
SUNETIC BIOTECH INC.	模 里 西 斯	16.75%	16.75%

子 公 司 名 稱	分配予非控制權益之損益	
	108年度	107年度
杏國新藥股份有限公司	(\$ 168,829)	(\$ 137,410)
SUNETIC BIOTECH INC.		
(不含子公司之非控制權益)	5,796	5,333
其他	1,150	287
合 計	(\$ 161,883)	(\$ 131,790)

子 公 司 名 稱	非 控 制 權 益	
	108年12月31日	107年12月31日
杏國新藥股份有限公司	\$ 233,210	\$ 307,899
SUNETIC BIOTECH INC.		
(不含子公司之非控制權益)	174,909	177,992
其他	11,541	10,841
合 計	\$ 419,660	\$ 496,732

上列子公司主要營業場所及註冊之國家資訊請參閱附註十三附表五。

各子公司之彙總性財務資訊以公司間交易銷除前之金額列示如下：

(1) 資產負債表

杏國新藥股份有限公司及子公司		
項 目	108年12月31日	107年12月31日
流動資產	\$ 538,889	\$ 545,238
非流動資產	224,987	259,567
流動負債	(133,360)	(63,338)
非流動負債	(18,485)	(34,772)
權 益	\$ 612,031	\$ 706,695
權益歸屬於：		
本公司權益(註1)	\$ 379,335	\$ 398,796
非控制權益	233,210	307,899
IFRS16首次適用調整(註2)	(514)	(—)
	\$ 612,031	\$ 706,695

註1：其中951仟元係受母公司委託藥品開發項目，認列損益之時間差異，此屬合併公司間之交易，於合併報告編製時，業已全數消除。

註2：係向母公司承租之房屋及建築，於首次適用IFRS16時，產生之累積影響數，此屬合併公司間之交易，於合併報告編製時，業已全數消除。

SUNETIC BIOTECH INC. 及子公司

項目	108年12月31日	107年12月31日
流動資產	\$ 270,892	\$ 224,869
非流動資產	850,083	896,936
流動負債	(36,319)	(31,426)
非流動負債	(28,408)	(16,051)
權益	\$ 1,056,248	\$ 1,074,328
權益歸屬於：		
本公司權益	\$ 870,066	\$ 886,092
非控制權益	175,057	178,282
子公司之非控制權益	11,125	9,954
	\$ 1,056,248	\$ 1,074,328

(2) 綜合損益表

杏國新藥股份有限公司及子公司

項目	108年度	107年度
營業收入	\$ 12,967	\$ 7,706
本期淨損	(\$ 408,637)	(\$ 294,127)
其他綜合損益	(28,513)	(43,791)
綜合損益總額	(\$ 437,150)	(\$ 337,918)
淨損歸屬於：		
本公司權益(註)	(\$ 239,808)	(\$ 156,717)
非控制權益	(168,829)	(137,410)
	(\$ 408,637)	(\$ 294,127)
綜合損益總額歸屬於：		
本公司權益(註)	(\$ 257,166)	(\$ 181,016)
非控制權益	(179,984)	(156,902)
	(\$ 437,150)	(\$ 337,918)

註：其中951仟元係受母公司委託藥品開發項目，認列損益之時間差異，此屬合併公司間之交易，於合併報告編製時，業已全數消除。

SUNETIC BIOTECH INC. 及子公司

項目	108年度	107年度
營業收入	\$ 246,945	\$ 249,383
本期淨利	\$ 33,756	\$ 33,720
非控制權益淨利	1,718	232
本期淨利	35,474	33,952

SUNETIC BIOTECH INC. 及子公司

項目	108年度	107年度
其他綜合損益	(53,554)	(9,329)
綜合損益總額	(\$ 18,080)	\$ 24,623
淨利歸屬於：		
本公司權益	\$ 28,102	\$ 28,072
非控制權益	5,654	5,648
子公司之非控制權益	1,718	232
	<u>\$ 35,474</u>	<u>\$ 33,952</u>
綜合損益總額歸屬於：		
本公司權益	(\$ 16,026)	\$ 20,378
非控制權益	(3,225)	4,100
子公司之非控制權益	1,171	145
	<u>(\$ 18,080)</u>	<u>\$ 24,623</u>

(3) 現金流量表

杏國新藥股份有限公司及子公司

項目	108年度	107年度
營業活動	(\$ 418,566)	(\$ 272,260)
投資活動	(3,434)	(6,647)
籌資活動	335,757	288,873
匯率變動之影響	(33)	(8)
淨現金流入(出)	<u>(\$ 86,276)</u>	<u>\$ 9,958</u>
支付予非控制權益之股利	\$ —	\$ —

SUNETIC BIOTECH INC. 及子公司

項目	108年度	107年度
營業活動	\$ 78,008	\$ 69,266
投資活動	(57,442)	(64,733)
匯率變動之影響	(10,019)	(1,652)
淨現金流入	<u>\$ 10,547</u>	<u>\$ 2,881</u>
支付予非控制權益之股利	\$ —	\$ —

(四) 外幣

1. 外幣交易

外幣交易依交易日之匯率換算為功能性貨幣。資產負債表日之外幣貨幣性項目依當日之匯率換算為功能性貨幣，其兌換損益係指期初以功能性貨幣計價

之攤銷後成本，調整當期之有效利息及付款後之金額，與依外幣計價之攤銷後成本按資產負債表日匯率換算金額間之差異。以公允價值衡量之外幣非貨幣性項目依衡量公允價值當日之匯率重新換算為功能性貨幣，以歷史成本衡量之外幣非貨幣性項目則依交易日之匯率換算。除屬公允價值變動列於其他綜合損益者其所產生之外幣兌換差異認列於其他綜合損益外，餘認列為當年度損益。

2. 國外營運機構

於編製合併財務報告時，合併公司國外營運機構（包含營運所在國家或使用之貨幣與本公司不同之子公司、關聯企業或分公司）之資產及負債以每一資產負債表日匯率換算為新台幣。收益及費損項目係以當期平均匯率換算，所產生之兌換差額列於其他綜合損益，並累計於權益項下之國外營運機構財務報表換算之兌換差額。

在處分國外營運機構並構成對該國外營運機構喪失控制、聯合控制或重大影響時，所有與該國外營運機構相關之權益將重分類為損益。

在部分處分包含於國外營運機構之子公司未構成對該子公司喪失控制時，係按比例將認列於其他綜合損益之累計兌換差額併入權益交易計算，但不認列為損益。在其他任何部分處分國外營運機構之情況下，認列於其他綜合損益之累計兌換差額則按處分比例重分類至損益。

(五) 資產與負債區分流動與非流動之標準

1. 資產符合下列條件之一者，分類為流動資產：

- (1) 預期將於正常營業週期中實現該資產，或意圖將其出售或消耗者。
- (2) 主要為交易目的而持有者。
- (3) 預期於資產負債表日後十二個月內將實現者。
- (4) 現金或約當現金，但於資產負債表日後逾十二個月用以交換、清償負債或受到其他限制者除外。

合併公司將所有不符合上述條件之資產分類為非流動。

2. 負債符合下列條件之一者，分類為流動負債：

- (1) 預期將於正常營業週期中清償者。
- (2) 主要為交易目的而持有者。
- (3) 須於資產負債表日後十二個月內清償者。
- (4) 不能無條件將清償期限延期至資產負債表日後至少十二個月者。負債之條款，可能依交易對方之選擇，以發行權益工具而導致清償者，不影響其分類。

合併公司將所有不符合上述條件之負債分類為非流動。

(六)現金及約當現金

現金及約當現金包括庫存現金、銀行存款及隨時可轉換成定額現金且價值風險變動甚小之短期並具高度流動性之投資。定期存款符合前述定義且持有目的係滿足短期現金承諾而非投資或其他目的者，列報於約當現金。

(七)金融工具

金融資產與金融負債於合併公司成為該工具合約條款之一方時認列於資產負債表。

原始認列金融資產與金融負債時，若金融資產或金融負債非屬透過損益按公允價值衡量者，係按公允價值加計直接可歸屬於取得或發行金融資產或金融負債之交易成本衡量。直接可歸屬於取得或發行透過損益按公允價值衡量之金融資產或金融負債之交易成本，則立即認列為損益。

1. 金融資產

(1) 衡量種類

金融資產之慣例交易係採交易日會計認列。

合併公司所持有之金融資產種類為透過損益按公允價值衡量之金融資產、按攤銷後成本衡量之金融資產與透過其他綜合損益按公允價值衡量之權益工具投資。

A. 透過損益按公允價值衡量之金融資產

透過損益按公允價值衡量之金融資產包括強制透過損益按公允價值衡量及指定為透過損益按公允價值衡量之金融資產。強制透過損益按公允價值衡量之金融資產包括合併公司未指定透過其他綜合損益按公允價值衡量之權益工具投資，及不符合分類為按攤銷後成本衡量或透過其他綜合損益按公允價值衡量之債務工具投資。

透過損益按公允價值衡量之金融資產係按公允價值衡量，其再衡量產生之利益或損失(不包含該金融資產所產生之任何股利或利息)係認列於損益。公允價值之決定方式請參閱附註十二(三)。

B. 按攤銷後成本衡量之金融資產

合併公司投資金融資產若同時符合下列兩條件，則分類為按攤銷後成本衡量之金融資產：

- (a) 係於某經營模式下持有，該模式之目的係持有金融資產以收取合約現金流量；及
- (b) 合約條款產生特定日期之現金流量，該等現金流量完全為支付本金及流通在外本金金額之利息。

按攤銷後成本衡量之金融資產於原始認列後，係以有效利息法決定之總帳面金額減除任何減損損失之攤銷後成本衡量，任何外幣兌換損益則認列於損益。

除下列兩種情況外，利息收入係以有效利率乘以金融資產總帳面金額計算：

- (a) 購入或創始之信用減損金融資產，利息收入係以信用調整後有效利率乘以金融資產攤銷後成本計算。
- (b) 非屬購入或創始之信用減損，但後續變成信用減損之金融資產，利息收入係以有效利率乘以金融資產攤銷後成本計算。

C. 透過其他綜合損益按公允價值衡量之權益工具投資

合併公司於原始認列時，可作一不可撤銷之選擇，將非持有供交易且非企業合併收購者所認列或有對價之權益工具投資，指定透過其他綜合損益按公允價值衡量。

透過其他綜合損益按公允價值衡量之權益工具投資係按公允價值衡量，後續公允價值變動列報於其他綜合損益，並累計於其他權益中。於投資處分時，累積損益直接移轉至保留盈餘，並不重分類為損益。

透過其他綜合損益按公允價值衡量之權益工具投資之股利於合併公司收款之權利確立時認列於損益中，除非該股利明顯代表部分投資成本之回收。

(2) 金融資產減損

合併公司於每一資產負債表日按預期信用損失評估按攤銷後成本衡量之金融資產(含應收帳款)減損損失。

應收帳款按存續期間預期信用損失認列備抵損失。其他金融資產係先評估自原始認列後信用風險是否顯著增加，若未顯著增加，則按12個月預期信用損失認列備抵損失，若已顯著增加，則按存續期間預期信用損失認列備抵損失。

預期信用損失係以發生違約之風險作為權重之加權平均信用損失。12個月預期信用損失係代表金融工具於報導日後12個月內可能違約事項所產生之預期信用損失，存續期間預期信用損失則代表金融工具於預期存續期間所有可能違約事項產生之預期信用損失。

所有金融資產之減損損失係藉由備抵帳戶調降其帳面金額。

(3) 金融資產之除列

合併公司於符合下列情況之一時，將除列金融資產：

- A. 來自金融資產現金流量之合約之權利失效。

B. 移轉收取金融資產現金流量之合約權利，且業已移轉金融資產所有權之幾乎所有風險及報酬。

C. 既未移轉亦未保留金融資產所有權之幾乎所有風險及報酬，惟未保留對金融資產之控制。

按攤銷後成本衡量之金融資產整體除列時，其帳面金額與所收取對價間之差額係認列於損益。透過其他綜合損益按公允價值衡量之權益工具投資整體除列時，累積損益直接移轉至保留盈餘，並不重分類為損益。

2. 金融負債

(1) 後續衡量

除下列情況外，所有金融負債係以有效利息法按攤銷後成本衡量：

A. 透過損益按公允價值衡量之金融負債係指持有供交易之金融負債或原始認列時被指定為透過損益按公允價值衡量之金融負債。分類為持有供交易之金融負債係於發生時之主要目的為短期內再買回，及除財務保證合約或被指定且有效避險工具外之衍生工具。合併公司於金融負債符合下列條件之一時，於原始認列將其指定為透過損益按公允價值衡量：

(A) 係混合(結合)合約；或

(B) 可消除或重大減少衡量或認列不一致；或

(C) 係依書面之風險管理政策，以公允價值基礎管理並評估其績效之工具。

B. 透過損益按公允價值衡量之金融負債，於原始認列時按公允價值衡量，相關交易成本則認列為當期損益。續後按公允價值衡量，其公允價值之變動認列於當期損益。

C. 指定為透過損益按公允價值衡量之金融負債，因信用風險變動所產生之公允價值變動金額係認列於其他綜合損益，後續不予重分類至損益，該負債剩餘之公允價值變動金額則列報於損益。惟若上述會計處理引發或加劇會計配比不當，則該負債之利益或損失全數列報於損益。

(2) 金融負債之除列

合併公司僅於義務解除、取消或失效時，始將金融負債除列。除列金融負債時，其帳面金額與所支付或應支付對價總額(包含任何所移轉之非現金資產或承擔之負債)之差額認列為損益。

(八) 存貨

存貨按成本與淨變現價值孰低者為衡量基礎，採永續盤存制，成本依加權平均法決定。製成品及在製品之成本包括原料、直接人工、其他直接成本及生產相關之製造費用(按正常產能分攤)，惟不包括借款成本。比較成本與淨變現價值孰

低時，採逐項比較法，淨變現價值係指在正常營業過程中之估計售價減除至完工尚須投入估計成本及相關變動銷售費用後之餘額。

(九)不動產、廠房及設備

1. 不動產、廠房及設備係以取得成本為入帳基礎，並將購建期間之有關利息資本化。
2. 後續成本只有在與該項目有關之未來經濟效益很有可能流入合併公司，且該項目之成本能可靠衡量時，才包括在資產之帳面金額或認列為一項單獨資產。被重置部分之帳面金額應除列。所有其他維修費用於發生時認列為當期損益。
3. 土地不提列折舊，其他不動產、廠房及設備採成本模式，按估計耐用年限以直線法計提折舊。合併公司於每一財務年度結束日對各項資產之殘值、耐用年限及折舊方法進行檢視，若殘值及耐用年限之預期值與先前之估計不同時，或資產所含之未來經濟效益之預期消耗型態已有重大變動，則自變動發生日起依國際會計準則第8號「會計政策、會計估計變動及錯誤」之會計估計變動規定處理。各項資產之耐用年限如下：

房屋及建築	5~55年
機器設備	2~10年
運輸設備	3~8年
辦公設備	3~15年
其他設備	2~10年

4. 於處分或預期無法由使用或處分產生未來經濟效益時，將不動產、廠房及設備除列。除列不動產、廠房及設備所產生之利益或損失金額，係淨處分價款與該資產帳面金額間差額，並且認列於當期損益。

(十)租賃

108年

合併公司係於合約成立日評估合約是否係屬（或包含）租賃。對於合約包含一項租賃組成部分以及一項或多項之額外租賃或非租賃組成部分者，合併公司以每一租賃組成部分之相對單獨價格及非租賃組成部分之彙總單獨價格為基礎，將合約中之對價分攤至該租賃組成部分。

1. 合併公司為承租人

除低價值標的資產之租賃及短期租賃按直線基礎認列費用外，合併公司對其他租賃皆於租賃開始日認列使用權資產及租賃負債。

使用權資產

使用權資產原始按成本(包含租賃負債之原始衡量金額、租賃開始日前支付之租賃給付減除收取之租賃誘因、原始直接成本及復原標的資產之估計成本)衡

量，後續按成本減除累計折舊及累計減損損失後之金額衡量，並調整租賃負債之再衡量數。

使用權資產係以單行項目列報於合併資產負債表。

使用權資產採直線基礎自租賃開始日起至耐用年限屆滿時或租賃期間屆滿時兩者之較早者提列折舊，惟若租賃期間屆滿時將取得標的資產所有權，或若使用權資產之成本反映購買選擇權之行使，則自租賃開始日起至標的資產耐用年限屆滿時提列折舊。

2. 合併公司為出租人

租賃如移轉附屬於標的資產所有權之幾乎所有風險與報酬，則分類為融資租賃；反之，則分類為營業租賃。

107年

1. 合併公司為承租人

營業租賃下之租賃給付於租賃期間內按直線法攤銷認列為當期損益。

2. 合併公司為出租人

營業租賃下之租賃收益於租賃期間內按直線法攤銷認列為當期損益。

(十一)無形資產

1. 非內部產生之無形資產－確定耐用年限

政府捐助所取得之無形資產按公平價值認列，無形資產原始認列時以取得成本衡量。後續以成本減除累計攤銷及累計減損損失後之金額作為帳面價值。無形資產依估計耐用年限攤銷方式如下：

- (1)電腦軟體成本：按1~10年以直線法攤銷。
- (2)專門技術：按10~20年以直線法攤銷。
- (3)授權金：按專利權註冊之法定年限或合約年限孰短者，以直線法攤銷。

每年至少於財務年度結束日時檢視無形資產之殘值、攤銷期間及攤銷方法，若有變動，則推延適用會計估計變動。

2. 內部產生之無形資產－研究與發展－非確定耐用年限

- (1)研究階段之支出除於企業合併認列為商譽或無形資產者外，於發生時即認列為費用。
- (2)合併公司於同時符合下列條件時，開始認列內部計畫發展階段之無形資產：
 - A. 已完成該無形資產之技術可行性，將使該無形資產可供使用或出售。
 - B. 意圖完成該無形資產，並加以使用或出售。
 - C. 有能力使用或出售該無形資產。
 - D. 無形資產很有可能產生未來之經濟效益。
 - E. 具充足之技術、財務及其他資源完成此項發展計畫。
 - F. 歸屬於該無形資產發展階段之支出，能可靠衡量。

(3)已資本化之發展階段無形資產，以成本減除累計攤銷及累計減損損失後之金額作為帳面價值。屬非確定耐用年限之無形資產不得攤銷。

(4)每年於資產負債表日評估是否有事件及情況繼續證明非確定耐用年限無形資產之耐用年限仍屬非確定。耐用年限由非確定改為有限時，視為會計估計變動。

3. 除列

除列無形資產所產生之利益或損失金額，係淨處分價款與該資產帳面金額間之差額，並且認列於當期損益。

(十二)非金融資產之減損

合併公司就存貨、遞延所得稅資產、員工福利產生之資產、分類為待出售之非流動資產及生物資產以外之非金融資產，於每一報導期間結束日評估是否發生減損，並就有減損跡象之資產估計其可回收金額。若無法估計個別資產之可回收金額，則合併公司估計該項資產所屬現金產生單位之可回收金額以評估減損。

可回收金額為個別資產或現金產生單位之公允價值減出售成本與其使用價值孰高者。個別資產或現金產生單位之可回收金額若低於帳面金額，則將該個別資產或現金產生單位之帳面金額調整減少至可回收金額，並認列減損損失。減損損失立即認列於當期損益。

合併公司於每一報導期間結束日重新評估是否有跡象顯示，商譽以外之非金融資產於以前年度所認列之減損損失可能已不存在或減少。若用以決定可回收金額之估計有任何改變，則迴轉減損損失，以增加個別資產或現金產生單位之帳面金額至其可回收金額，惟不超過若以前年度該個別資產或現金產生單位未認列減損損失之情況下，減除應提列折舊或攤銷後之帳面金額。

商譽、非確定耐用年限無形資產及尚未可供使用之無形資產，每年定期進行減損測試，並就可回收金額低於帳面金額之部分，認列減損損失。

為減損測試之目的，企業合併取得之商譽應分攤至合併公司預期可自合併綜效受益之各現金產生單位(或現金產生單位群組)。若現金產生單位之可回收金額低於其帳面金額，減損損失係先就已分攤至該現金產生單位之商譽，減少其帳面金額，次就該單位內各資產之帳面金額等比例分攤至各資產。已認列之商譽減損損失，不得於後續期間迴轉。

(十三)負債準備

負債準備係因過去事件而負有現時法定或推定義務，很有可能需要流出具經濟效益之資源以清償該義務，且該義務之金額能可靠估計時認列。負債準備之衡量係以資產負債表日清償該義務所需支出之最佳估計現值衡量，折現率採用反映

目前市場對貨幣時間價值及負債特定風險之評估之稅前折現率，折現之攤銷認列為利息費用。未來營運損失不得認列負債準備。

(十四)員工福利

1. 短期員工福利

短期員工福利係以預期支付之非折現金額衡量，並於相關服務提供時認列為費用。

2. 退休金

(1) 確定提撥計畫

對於確定提撥計畫，係依權責發生基礎將應提撥之退休基金數額認列為當期之退休金成本。

(2) 確定福利計畫

A. 確定福利計畫下之淨義務係以員工當期或過去服務所賺得之未來福利金額折現計算，並以資產負債表日之確定福利義務現值減除計畫資產之公允價值列示。確定福利淨義務每年由精算師採用預計單位福利法計算，折現率係使用資產負債表日與確定福利計畫之貨幣及期間一致之政府公債(於資產負債表日)之市場殖利率。

B. 確定福利計畫產生之再衡量數於發生當期認列於其他綜合損益，並表達於保留盈餘。

C. 前期服務成本之相關費用立即認列為損益。

3. 員工酬勞及董監酬勞

員工酬勞及董監事酬勞係於具法定或推定義務且金額可合理估計時，認列為費用及負債。嗣後決議實際配發金額與估列金額有差異時，則按會計估計變動處理。

4. 離職福利

離職福利係於正常退休日前終止對員工之聘僱或當員工決定接受公司之福利邀約以換取聘僱之終止而提供之福利。合併公司係於不再能撤銷離職福利之要約或於認列相關重組成本之孰早時認列費用。不預期在資產負債表日後12個月全部清償之福利應予以折現。

(十五)所得稅

1. 所得稅費用包含當期及遞延所得稅。除與列入其他綜合損益或直接列入權益之項目有關之所得稅分別列入其他綜合損益或直接列入權益外，餘認列於損益。

2. 當期所得稅根據合併公司營運及產生應課稅所得之所在國家，採用在資產負債表日已立法或已實質性立法之稅率計算。管理階層就適用所得稅相關法規定期評估所得稅申報之狀況，並在適用情況下根據預期須向稅捐機關支付之稅款估列所得稅負債。依我國所得稅法規定計算之未分配盈餘加徵所得稅，俟盈餘產生年度之次年度於股東會通過盈餘分派案後，始就實際盈餘之分派情形認列所得稅費用。
3. 遞延所得稅採用資產負債表法，按資產及負債之課稅基礎與其於資產負債表之帳面金額所產生之暫時性差異認列。源自於原始認列之商譽所產生之遞延所得稅負債則不予認列，若遞延所得稅源自於交易(不包括企業合併)中對資產或負債之原始認列，且在交易當時未影響會計利潤或課稅所得(課稅損失)，則不予認列。若投資子公司產生之暫時性差異，合併公司可以控制暫時性差異迴轉之時點，且暫時性差異很有可能於可預見之未來不會迴轉者則不予認列。遞延所得稅採用在資產負債表日已立法或已實質性立法，並於有關之遞延所得稅資產實現或遞延所得稅負債清償時預期適用之稅率(及稅法)為準。
4. 遞延所得稅資產於暫時性差異、未使用之課稅損失及未使用所得稅抵減很有可能未來課稅所得可供使用之範圍內認列，並於每一資產負債表日重新評估未認列及已認列之遞延所得稅資產。
5. 當有法定執行權將所認列之當期所得稅資產及負債金額互抵且有意圖以淨額基礎清償或同時實現資產及清償負債時，始將當期所得稅資產及當期所得稅負債互抵；當有法定執行權將當期所得稅資產及當期所得稅負債互抵，且遞延所得稅資產及負債由同一稅捐機關課徵所得稅之同一納稅主體、或不同納稅主體產生但各主體意圖以淨額基礎清償或同時實現資產及清償負債時，始將遞延所得稅資產及負債互抵。
6. 因購置設備或技術、研究發展支出、人才培訓支出及股權投資等所產生之租稅優惠採用所得稅抵減會計。

(十六)收入認列

合併公司於客戶合約辨認履約義務後，將交易價格分攤至各履約義務，並於滿足各履約義務時認列收入。

1. 商品銷貨收入

產品於運抵客戶指定地點時或起運時，客戶對商品已有訂定價格與使用之權利且負有再銷售之主要責任，並承擔商品陳舊過時風險，合併公司係於該時點認列收入及應收帳款。銷售之預收款項，於產品運抵前係認列為合約負債。

2. 授權收入

銷售授權金因屬取用存在於授權期間之企業智慧財產權之權利，收取之權利金係隨時間經過逐步認列授權收入。

3. 技術服務收入

合併公司提供研發技術試驗之相關服務。勞務收入於服務提供予客戶之期間內認列為收入。客戶依照合約付款時間表所支付價款，當本公司已提供之服務超過客戶應付款時認列為合約資產；若客戶已付款項超過本公司已提供之服務時，則認列為合約負債。

合併公司對收入、成本及完工程度之估計隨試驗情況進行修正，任何導因於估計變動之收入、成本增減等，於修正情況為管理階層所知悉之期間內反映於損益。

(十七) 借款成本

直接可歸屬於取得、建造或生產符合要件之資產之借款成本，係作為該資產成本之一部分，直到該資產達到預定使用或出售狀態之幾乎所有必要活動已完成為止。

特定借款如於符合要件之資本支出發生前進行暫時投資而賺取之投資收入，係自符合資本化條件之借款成本中減除。

除上述外，所有其他借款成本係於發生當期認列為損益。

(十八) 政府補助

政府補助於可合理確信企業將遵循政府補助所附加之條件，且將可收到該項補助時，按公允價值認列。若政府補助之性質係補償合併公司發生之費用，則在相關費用發生期間依有系統之基礎將政府補助認列為當期損益。與不動產、廠房及設備有關之政府補助，做為該資產帳面價值之減項，於資產耐用年限內透過折舊費用之減少將補助認列於損益。

(十九) 每股盈餘

合併公司列示歸屬於本公司普通股權益持有人之基本及稀釋每股盈餘。基本每股盈餘係以歸屬於本公司普通股權益持有人之損益，除以當期加權平均流通在外普通股股數計算。稀釋每股盈餘則係將歸屬於本公司普通股權益持有人之損益及加權平均流通在外普通股股數，分別調整所有潛在稀釋普通股之影響後計算。

五、重大會計判斷、估計及假設不確定性之主要來源

合併公司於採用附註四所述之會計政策時，對於不易自其他來源取得資產及負債帳面金額之相關資訊，管理階層必須作出相關之判斷、估計及假設。估計及相關假設係基於歷史經驗及其他視為攸關之因素，實際結果可能與估計有所不同。

估計與基本假設係持續予以檢視。若估計之修正僅影響當期，則於會計估計修正當期認列。若會計估計之修正同時影響當期及未來期間，則於估計修正當期及未來期間認列。

合併公司編製合併財務報告時，所作會計政策採用之重要判斷、重要會計估計及假設如下：

(一)會計政策採用之重要判斷

金融資產分類之經營模式判斷

合併公司依據反映金融資產群組為達成特定經營目的而共同管理之層級，評估金融資產所屬經營模式。此評估需考量所有攸關證據，包括資產績效衡量方式、影響績效之風險及相關經理人之薪酬決定方式，且需運用判斷。合併公司持續評估其經營模式判斷是否適當，並為此監控於到期日前除列之按攤銷後成本衡量之金融資產及透過其他綜合損益按公允價值衡量之債務工具投資，瞭解其處分原因以評估該處分是否經營模式之目標一致。若發現經營模式已有變更，合併公司推延調整後續取得金融資產之分類。

(二)重要會計估計及假設

1. 收入認列

銷貨收入係於移轉商品或勞務之控制予客戶而滿足履約義務時認列，並扣除估計之相關銷貨退回、折扣及其他類似之折讓。該等銷貨退回及折讓係依歷史經驗及其他已知原因估計，且合併公司定期檢視估計之合理性。

2. 金融資產之估計減損

應收帳款之估計減損係基於合併公司對於違約率及預期損失率之假設。合併公司考量歷史經驗、現時市場情況及前瞻性資訊，以作成假設並選擇減損評估之輸入值。所採用重要假設及輸入值請參閱附註六(五)。若未來實際現金流量少於預期，可能會產生重大減損損失。截至108年12月31日止，合併公司認列應收帳款可能減損之金額為8,613仟元。

3. 存貨之評價

由於存貨須以成本與淨變現價值孰低者計價，故合併公司必須運用判斷及估計決定資產負債表日存貨之淨變現價值。合併公司評估資產負債表日之存貨因正常損耗、過時陳舊或無市場銷售價值之金額，並將存貨成本沖減至淨變現價值。此存貨評價主要係參考目前市場狀況與歷史銷售經驗評估或依未來特定期間內之產品需求為估計基礎，故可能產生重大變動影響該等估計結果，截至108年12月31日止，合併公司認列存貨可能減損之金額為65,264仟元。

4. 不動產、廠房及設備之耐用年限

不動產、廠房及設備以直線法平均攤銷，合併公司定期評估不動產、廠房及設備之耐用年限及殘值，如相關估計有重大改變時，則於改變當期及以後年度調整。

5. 有形資產及無形資產(商譽除外)減損評估

資產減損評估過程中，合併公司需依賴主觀判斷並依據資產使用模式及產業特性，決定特定資產群組之獨立現金流量、資產耐用年數及未來可能產生之收益與費損，任何由於經濟狀況之變遷或集團策略所帶來的估計改變均可能在未來造成重大減損。

6. 遞延所得稅資產之可實現性

遞延所得稅資產之可實現性主要視未來能否有足夠之獲利或應課稅暫時性差異而定。若未來實際產生之獲利少於預期，可能會產生重大遞延所得稅資產之迴轉，該等迴轉係於發生年度認列為損益。截至108年12月31日止，合併公司認列之遞延所得稅資產為46,201仟元。

六、重要會計項目之說明

(一)現金及約當現金

項 目	108年12月31日	107年12月31日
現 金	\$ 4,313	\$ 3,605
支票存款	1,176	1,900
活期存款	582,440	515,161
約當現金		
定期存款	252,789	437,854
合 計	<u>\$ 840,718</u>	<u>\$ 958,520</u>

合併公司未有將現金及約當現金提供質押之情形。

(二)透過損益按公允價值衡量之金融資產

項 目	108年12月31日	107年12月31日
強制透過損益按公允價值 衡量—流動		
基金受益憑證	\$ 6,475	\$ 6,475
評價調整	185	185
合 計	<u>\$ 6,660</u>	<u>\$ 6,660</u>
強制透過損益按公允價值 衡量—非流動		
國外未上市(櫃)特別股	\$ 4,844	\$ 4,844
評價調整	(4,844)	(4,844)
合 計	<u>\$ —</u>	<u>\$ —</u>

1. 合併公司投資PHYTOCEUTICA INC. 之特別股，其主要發行條件除股利及剩餘財產分派優先於普通股外，不具普通股之其他權利。
2. 合併公司未有將透過損益按公允價值衡量之金融資產提供質押之情形。
3. 相關信用風險管理及評估方式請詳附註十二。

(三)按攤銷後成本衡量之金融資產

項 目	108年12月31日	107年12月31日
流動：		
國外投資		
結構性存款	\$ 38,745	\$ 9,956
利率區間	3.70%	3.00%~3.75%

1. 合併公司未有將按攤銷後成本衡量之金融資產提供質押之情形。
2. 相關信用風險管理及評估方式請詳附註十二。

(四)應收票據淨額

項 目	108年12月31日	107年12月31日
應收票據	\$ 129,975	\$ 132,032
減：備抵損失	(1,063)	(1,063)
應收票據淨額	\$ 128,912	\$ 130,969

1. 合併公司未有將應收票據提供作為質押之情形。
2. 有關應收票據備抵損失之相關揭露請詳下列應收帳款。

(五)應收帳款淨額

項 目	108年12月31日	107年12月31日
應收帳款		
按攤銷後成本衡量		
總帳面金額	\$ 495,492	\$ 443,821
減：備抵損失	(8,613)	(7,614)
應收帳款淨額	\$ 486,879	\$ 436,207

1. 合併公司對商品銷售產生之應收帳款，授信期間為30-210天，係依據交易對手之產業特性、營業規模及獲利狀況所訂定之授信標準。
2. 合併公司未有將應收帳款提供質押之情形。

3. 合併公司採用簡化作法按存續期間預期信用損失認列應收票據及應收帳款之備抵損失。存續期間預期信用損失係考量客戶過去違約紀錄與現時財務及產業經濟趨勢等。依合併公司之信用損失歷史經驗顯示，不同客戶群之損失型態並無顯著差異，因此準備矩陣未進一步區分客戶群，僅以應收帳款逾期天數訂定預期信用損失率。合併公司依準備矩陣衡量應收帳款之備抵損失如下：

108年12月31日	預期信用 損失率	總帳面金額	備抵損失(存續期 間預期信用損失)	攤銷後成本
未逾期	—	\$ 465,447	\$ —	\$ 465,447
逾期 60 天內	5%	21,083	1,224	19,859
逾期 61~120 天	30%	1,411	490	921
逾期 121~180 天	50%	1,355	703	652
逾期 181 天以上	100%	6,196	6,196	—
		<u>\$ 495,492</u>	<u>\$ 8,613</u>	<u>\$ 486,879</u>

107年12月31日	預期信用 損失率	總帳面金額	備抵損失(存續期 間預期信用損失)	攤銷後成本
未逾期	—	\$ 407,494	\$ —	\$ 407,494
逾期 60 天內	5%	26,968	755	26,213
逾期 61~120 天	30%	3,141	954	2,187
逾期 121~180 天	50%	518	276	242
逾期 181 天以上	100%	5,700	5,629	71
		<u>\$ 443,821</u>	<u>\$ 7,614</u>	<u>\$ 436,207</u>

4. 合併公司備抵損失變動表如下：

	108年度	107年度
期初餘額	\$ 8,677	\$ 7,507
加：減損損失提列	1,221	1,214
外幣換算差額	(222)	(44)
期末餘額	<u>\$ 9,676</u>	<u>\$ 8,677</u>

5. 合併公司提列金額並未考量所持有之其他信用增強。若有證據顯示交易對方面臨嚴重財務困難且合併公司無法合理預期可回收金額，合併公司直接沖銷相關應收帳款，惟仍會持續追索活動，因追索回收之金額則認列於損益。相關信用風險管理及評估方式請詳附註十二。

(六)存貨及銷貨成本

項 目	108年12月31日	107年12月31日
商 品	\$ 1,287	\$ 2,391
製 成 品	255,803	206,258
在 製 品	101,129	106,701
原 料	232,825	189,127
物 料	41,221	43,045
小 計	632,265	547,522
減：備抵跌價損失	(65,264)	(59,469)
淨 額	<u>\$ 567,001</u>	<u>\$ 488,053</u>

1. 當期認列為銷貨成本之存貨相關(損)益如下：

	108年度	107年度
已出售存貨成本	\$ 1,436,975	\$ 1,385,349
存貨跌價損失(回升利益)	6,985 (244)
存貨報廢損失	11,536	6,978
其 他	(1,752)	(1,628)
營業成本合計	<u>\$ 1,453,744</u>	<u>\$ 1,390,455</u>

2. 合併公司未有將存貨提供質押之情形。

(七)預付款項

項 目	108年12月31日	107年12月31日
預付貨款	\$ 34,083	\$ 14,563
留抵稅額	23,622	21,328
用品盤存	104,512	34,234
其他預付款	7,241	14,152
合 計	<u>\$ 169,458</u>	<u>\$ 84,277</u>

用品盤存主要係合併公司用於臨床實驗所需之藥品及其原料。

(八)透過其他綜合損益按公允價值衡量之金融資產－非流動

項 目	108年12月31日	107年12月31日
權益工具		
國外上市公司股票	\$ 37,102	\$ 37,102
國外未上市(櫃)特別股	36,409	36,409
小計	73,511	73,511
評價調整	(43,123)	(14,643)
合 計	<u>\$ 30,388</u>	<u>\$ 58,868</u>

1. 合併公司依中長期策略目的投資上述公司普通股及特別股，並預期透過長期投資獲利。合併公司管理階層認為若將該等投資之短期公允價值波動列入損益，與前述長期投資規劃並不一致，因此選擇指定該等投資為透過其他綜合損益按公允價值衡量。
2. 合併公司未有將透過其他綜合損益按公允價值衡量之金融資產提供質押之情形。
3. 相關信用風險管理及評估方式，請參閱附註十二。

(九)不動產、廠房及設備

	土 地	房屋及建築	機器設備	其他設備	未完工程及 待驗設備	合 計
<u>成 本</u>						
108. 1. 1餘額	\$ 707,980	\$ 2,477,665	\$ 1,356,300	\$ 281,750	\$ 453,332	\$ 5,277,027
增 添	1,476	13,856	33,740	5,913	71,826	126,811
處 分	(1,630)	(1,325)	(30,922)	(1,337)	(—)	(35,214)
重 分 類	—	357,414	114,539	5,645	(424,240)	53,358
外幣兌換差額之影響	—	(38,414)	(9,826)	(2,286)	(8,132)	(58,658)
108. 12. 31餘額	<u>\$ 707,826</u>	<u>\$ 2,809,196</u>	<u>\$ 1,463,831</u>	<u>\$ 289,685</u>	<u>\$ 92,786</u>	<u>\$ 5,363,324</u>
<u>折舊及減損</u>						
108. 1. 1餘額	\$ —	\$ 782,309	\$ 933,640	\$ 214,414	\$ —	\$ 1,930,363
本期折舊	—	84,436	81,865	13,859	—	180,160
處 分	—	(809)	(30,426)	(1,302)	—	(32,537)
外幣兌換差額之影響	—	(9,289)	(5,262)	(1,940)	—	(16,491)
108. 12. 31餘額	<u>\$ —</u>	<u>\$ 856,647</u>	<u>\$ 979,817</u>	<u>\$ 225,031</u>	<u>\$ —</u>	<u>\$ 2,061,495</u>
<u>成 本</u>						
107. 1. 1餘額	\$ 705,534	\$ 2,456,488	\$ 1,343,792	\$ 281,594	\$ 328,017	\$ 5,115,425
增 添	2,422	15,699	28,282	5,640	108,929	160,972
處 分	—	(—)	(21,887)	(5,058)	(—)	(26,945)
重 分 類	24	10,220	11,859	312	19,981	42,396
外幣兌換差額之影響	—	(4,742)	(5,746)	(738)	(3,595)	(14,821)
107. 12. 31餘額	<u>\$ 707,980</u>	<u>\$ 2,477,665</u>	<u>\$ 1,356,300</u>	<u>\$ 281,750</u>	<u>\$ 453,332</u>	<u>\$ 5,277,027</u>
<u>折舊及減損</u>						
107. 1. 1餘額	\$ —	\$ 705,072	\$ 871,975	\$ 201,752	\$ —	\$ 1,778,799
本期折舊	—	78,731	83,541	18,018	—	180,290
處 分	—	(—)	(16,801)	(4,728)	—	(21,529)
外幣兌換差額之影響	—	(1,494)	(5,075)	(628)	—	(7,197)
107. 12. 31餘額	<u>\$ —</u>	<u>\$ 782,309</u>	<u>\$ 933,640</u>	<u>\$ 214,414</u>	<u>\$ —</u>	<u>\$ 1,930,363</u>
<u>帳面金額</u>						
108. 12. 31	<u>\$ 707,826</u>	<u>\$ 1,952,549</u>	<u>\$ 484,014</u>	<u>\$ 64,654</u>	<u>\$ 92,786</u>	<u>\$ 3,301,829</u>
107. 12. 31	<u>\$ 707,980</u>	<u>\$ 1,695,356</u>	<u>\$ 422,660</u>	<u>\$ 67,336</u>	<u>\$ 453,332</u>	<u>\$ 3,346,664</u>

1. 上述不動產、廠房及設備合併公司已提供作為長、短期借款及融資額度擔保之情形，請詳附註八。
2. 截止 108 年及 107 年 12 月 31 日止，合併公司為整體廠區規劃，陸續向非關係人取得毗鄰合併公司依法限制不得辦理過戶登記為合併公司名義之農業用地，土地原始取得成本均為 13,642 仟元，取得後指定過戶登記予關係人游淑斐小姐。惟為確保合併公司之權益，已將該土地之抵押權設定權利人為合併公司。

(十) 使用權資產-108年

	<u>土地</u>
<u>使用權資產</u>	
108.1.1 餘額	\$ —
首次適用 IFRS 16 之調整	22,710
外幣兌換差額之影響	(1,105)
108.12.31 餘額	<u>\$ 21,605</u>
<u>累計折舊及減損</u>	
108.1.1 餘額	\$ —
折舊費用	649
外幣兌換差額之影響	(24)
108.12.31 餘額	<u>\$ 625</u>
<u>帳面金額</u>	
108.12.31	<u>\$ 20,980</u>

1. 合併公司與中國大陸國土資源部簽約，自 92 年起陸續取得余杭經濟開發區及喀孜那克開發區之土地使用權作為興建廠房及耕研基地之用途，使用期間為 50 年，土地使用權出讓金額為人民幣 7,544 仟元。
2. 上述使用權資產合併公司已提供作為長、短期借款及融資額度擔保之情形，請詳附註八。
3. 截至 108 年 12 月 31 日止，使用權資產並無任何減損跡象，故未進行減損評估。

(十一) 無形資產

	<u>商標權</u>	<u>電腦軟體成本</u>	<u>專門技術</u>	<u>合 計</u>
<u>原始成本</u>				
108.1.1 餘額	\$ 2,528	\$ 69,104	\$ 349,335	\$ 420,967
增 添	—	9,718	—	9,718
處 分	(—)	(11,607)	(—)	(11,607)
重 分 類	—	8,103	—	8,103
外幣兌換差額之影響	(123)	—	—	(123)
108.12.31 餘額	<u>\$ 2,405</u>	<u>\$ 75,318</u>	<u>\$ 349,335</u>	<u>\$ 427,058</u>

	商標權	電腦軟體成本	專門技術	合 計
<u>累計攤提及減損</u>				
108.1.1 餘額	\$ 2,417	\$ 36,812	\$ 163,801	\$ 203,030
本期攤銷	17	10,661	34,723	45,401
處 分	(—)	(11,607)	—	(11,607)
外幣兌換差額之影響	(119)	—	—	(119)
108.12.31 餘額	<u>\$ 2,315</u>	<u>\$ 35,866</u>	<u>\$ 198,524</u>	<u>\$ 236,705</u>
<u>原始成本</u>				
107.1.1 餘額	\$ 2,549	\$ 67,749	\$ 349,335	\$ 419,633
增 添	33	6,644	—	6,677
處 分	(31)	(5,289)	(—)	(5,320)
外幣兌換差額之影響	(23)	—	—	(23)
107.12.31 餘額	<u>\$ 2,528</u>	<u>\$ 69,104</u>	<u>\$ 349,335</u>	<u>\$ 420,967</u>
<u>累計攤提及減損</u>				
107.1.1 餘額	\$ 2,419	\$ 29,583	\$ 127,079	\$ 159,081
本期攤銷	50	12,518	36,722	49,290
處 分	(31)	(5,289)	—	(5,320)
外幣兌換差額之影響	(21)	—	—	(21)
107.12.31 餘額	<u>\$ 2,417</u>	<u>\$ 36,812</u>	<u>\$ 163,801</u>	<u>\$ 203,030</u>
<u>帳面金額</u>				
108.12.31	<u>\$ 90</u>	<u>\$ 39,452</u>	<u>\$ 150,811</u>	<u>\$ 190,353</u>
107.12.31	<u>\$ 111</u>	<u>\$ 32,292</u>	<u>\$ 185,534</u>	<u>\$ 217,937</u>

上述專門技術主要係由國家衛生研究院授權予合併公司及取得德國 Medigene 公司專利之支出，主要用於抗癌新藥之研發。

(十二) 長期預付租金—107年

項 目	107年12月31日
土地使用權	<u>\$ 22,710</u>

- 合併公司與中國大陸國土資源部簽約，自 92 年起陸續取得余杭經濟開發區及喀孜那克開發區之土地使用權作為興建廠房及耕研基地之用途，使用期間為 50 年，土地使用權出讓金額為人民幣 7,544 仟元。
- 上述土地使用權合併公司已提供作為長、短期借款及融資額度擔保之情形，請詳附註八。

(十三) 短期借款

借 款 性 質	108 年 12 月 31 日	
	金 額	利 率
信用借款	\$ 420,999	0.99%~1.50%
擔保借款	25,000	1.43%~1.44%
合計	<u>\$ 445,999</u>	

借款性質	107年12月31日	
	金額	利率
信用借款	\$ 230,000	1.00%~1.03%
擔保借款	25,000	1.42%
合計	\$ 255,000	

上述短期借款，合併公司已提供部分不動產、廠房及設備作為借款之擔保，請參閱附註八說明。

(十四)長期借款及一年或一營業週期內到期長期負債

項 目	108年12月31日	107年12月31日
擔保銀行借款	\$ 783,207	\$ 774,906
無擔保銀行借款	670,000	650,000
	1,453,207	1,424,906
減：一年內到期部份	(43,910)	(43,274)
	\$ 1,409,297	\$ 1,381,632
利率區間	0.973%~1.750%	0.958%~1.750%

上述長期借款，合併公司已提供部分不動產、廠房及設備作為借款之擔保，請參閱附註八說明。

(十五)長期應付款及一年或一營業週期內到期長期負債

合併公司因取得節能設備及新藥授權，未來應分期支付之款項如下：

	108年12月31日		
	長期應付款總額	未來財務費用	長期應付款現值
流動			
不超過1年	\$ 37,400	\$ 107	\$ 37,293
非流動			
超過1年但不超過5年	6,032	67	5,965
	\$ 43,432	\$ 174	\$ 43,258
	107年12月31日		
	長期應付款總額	未來財務費用	長期應付款現值
流動			
不超過1年	\$ 39,010	\$ 156	\$ 38,854
非流動			
超過1年但不超過5年	45,041	601	44,440
	\$ 84,051	\$ 757	\$ 83,294

(十六)退休金

1. 確定提撥計畫

- (1)本公司及國內子公司所適用「勞工退休金條例」之退休金制度，係屬政府管理之確定提撥退休計畫，依員工每月薪資6%提撥退休金至勞工保險局之個人專戶；本公司及國內子公司於108年及107年度依照確定提撥計畫中明定比例應提撥之金額已於合併綜合損益表認列費用總額分別為19,294仟元及20,983仟元。
- (2)境外子公司之職工退休金辦法，對於員工退休金係採確定提撥制，係依據當地政府規定之退休辦法，依當地雇員工資提撥養老保險金或退職金準備。該等公司除年度提撥外，無進一步義務。108年及107年度境外子公司依當地法令規定所提列之退休金費用分別為6,575仟元及8,650仟元。

2. 確定福利計畫

本公司及國內子公司所適用我國「勞動基準法」之退休金制度，係屬確定退休計畫。員工退休金之支付，係根據服務年資及核准退休前六個月之平均工資計算。本公司按員工每月薪資總額2%提撥員工退休基金，交由勞工退休準備金監督委員會以該等委員會名義存入台灣銀行之專戶。年度終了前，估算勞工退休金專戶餘額不足給付次一年度內預估達到退休條件之勞工，於次年度3月底前將一次提撥其差額。

- (1)合併公司因確定福利計畫所產生之義務列入合併資產負債表之金額如下：

項 目	108年12月31日	107年12月31日
確定福利義務現值	\$ 191,387	\$ 192,496
計畫資產公允價值	(127,296)	(118,838)
淨確定福利負債	\$ 64,091	\$ 73,658

- (2)淨確定福利負債變動如下：

項 目	108年度		
	確定福利 義務現值	計畫資產 公允價值	淨確定福利負債
108年1月1日餘額	\$ 192,496	(\$ 118,838)	\$ 73,658
服務成本			
當期服務成本	2,249	—	2,249
前期服務成本	(46)	(—)	(46)
利息費用(收入)	1,890	(1,163)	727
認列於損益	4,093	(1,163)	2,930
再衡量數			
計畫資產報酬	—	(4,256)	(4,256)
精算(利益)損失			
人口統計假設變動	79	—	79

項 目	108年度		
	確定福利 義務現值	計畫資產 公允價值	淨確定福利負債
財務假設變動	5,011	—	5,011
經驗調整	300	—	300
認列於其他綜合損益	5,390	(4,256)	1,134
雇主提撥	—	(12,324)	(12,324)
福利支付	(10,065)	9,285	(780)
清償支付	(527)	—	(527)
108年12月31日餘額	\$ 191,387	(\$ 127,296)	\$ 64,091
項 目	107年度		
	確定福利 義務現值	計畫資產 公允價值	淨確定福利負債
107年1月1日餘額	\$ 195,633	(\$ 102,159)	\$ 93,474
服務成本			
當期服務成本	2,495	—	2,495
前期服務成本	(100)	(—)	(100)
利息費用(收入)	2,381	(1,225)	1,156
認列於損益	4,776	(1,225)	3,551
再衡量數			
計畫資產報酬	—	(2,801)	(2,801)
精算(利益)損失			
人口統計假設變動	199	—	199
財務假設變動	5,255	—	5,255
經驗調整	6,003	—	6,003
認列於其他綜合損益	11,457	(2,801)	8,656
雇主提撥	—	(23,982)	(23,982)
福利支付	(19,370)	11,329	(8,041)
清償支付	(—)	—	(—)
107年12月31日餘額	\$ 192,496	(\$ 118,838)	\$ 73,658

(3)108年及107年度確定福利計畫認列於損益之金額依功能別彙總如下：

	108年度	107年度
營業成本	\$ 1,415	\$ 1,796
推銷費用	752	907
管理費用	538	610
研發費用	225	238
	\$ 2,930	\$ 3,551

(4)合併公司因「勞動基準法」之退休金制度暴露於下列風險：

- A. 投資風險：勞動部勞動基金運用局透過自行運用及委託經營方式，將勞工退休基金分別投資於國內(外)權益證券與債務證券及銀行存款等標的，惟合併公司之計畫資產得分配金額係以不低於當地銀行2年定期存款利率計算而得之收益。
- B. 利率風險：政府公債之利率下降將使確定福利義務現值增加，惟計畫資產之債務投資報酬亦會隨之增加，兩者對淨確定福利負債之影響具有部分抵銷之效果。
- C. 薪資風險：確定福利義務現值之計算係參考計畫成員之未來薪資。因此計畫成員薪資之增加將使確定福利義務現值增加。
- (5) 合併公司之確定福利義務現值係由合格精算師進行精算。衡量日之重大假設列示如下：

	衡 量 日	
	108年12月31日	107年12月31日
折現率	0.75%	1.00%
薪資水準增加率	1.50%	1.50%
確定福利義務平均存續期間	10年	11年

A. 對於未來死亡率之假設係依照台灣壽險業第五回經驗生命表。

B. 若重大精算假設分別發生合理可能之變動，在所有其他假設維持不變之情況下，將使確定福利義務現值增加(減少)之金額如下：

項 目	108年12月31日	107年12月31日
折現率		
增加0.25%	(\$ 4,993)	(\$ 5,261)
減少0.25%	5,186	5,471
薪資預期增加率		
增加0.25%	5,134	5,430
減少0.25%	(4,969)	(5,249)
離職率		
預設離職率之110%	(139)	(201)
預設離職率之90%	140	202

由於精算假設可能彼此相關，僅單一假設變動之可能性不大，故上述敏感度分析可能無法反映確定福利義務現值實際變動情形。

(6) 合併公司預計於108年12月31日以後一年內對確定福利計畫提撥金額為2,333仟元。

3. 合併公司之其他員工福利負債明細如下：

項 目	108年12月31日	107年12月31日
應付員工紅利	\$ 2,418	\$ 1,348
帶薪假負債	3,744	3,154
其他員工福利	16,466	16,235
合 計	\$ 22,628	\$ 20,737

(十七) 普通股股本

本公司普通股期初與期末流通在外股數及金額調節如下：

	108年度	
	股數(仟股)	金額
1月1日	167,722	\$ 1,677,221
12月31日	167,722	\$ 1,677,221

	107年度	
	股數(仟股)	金額
1月1日	167,722	\$ 1,677,221
12月31日	167,722	\$ 1,677,221

截至108年12月31日止，本公司額定資本額為2,500,000仟元，分為250,000仟股。

(十八) 資本公積

項 目	108年12月31日	107年12月31日
發行溢價	\$ 523,083	\$ 523,083
轉換公司債轉換溢價	190,611	190,611
實際取得或處分子公司股權 價格與帳面價值差額	43,302	43,116
認列對子公司所有權益變動數	202,023	289,138
合 計	\$ 959,019	\$ 1,045,948

依公司法規定，超過票面金額發行股票之溢額（包括以超過面額發行普通股及取得或處分子公司股權價格與帳面價值差額等）及受領贈與之部分得用以彌補虧損，亦得於公司無虧損時，用以發放現金股利或撥充股本，惟撥充股本時每年以實收股本之一定比率為限。此外，認列對子公司所有權之權益變動數僅得用以彌補虧損。

(十九) 盈餘分配

1. 依本公司章程之盈餘分派規定，本公司年度總決算如有盈餘，除依法完納一切稅捐及彌補以往年度虧損外，應先就其餘額提存10%為法定盈餘公積，但法定盈餘公積已達本公司實收資本額時不再提列，其餘再依法令規定提列或迴轉特別盈餘公積；如尚有餘額，併同累積未分配盈餘，由董事會擬具盈餘分配議案，提請股東會決議分派股東股息紅利。
2. 股利政策：本公司係配合目前及未來之發展計畫、資本支出預算、考量投資環境、資金需求及國內外競爭狀況，並兼顧股東利益等因素，每年就可供分配盈餘分配股東股息紅利，當年度所分配股東股息紅利得以現金或股票方式為之，其中現金股利不低於股利總額之20%。

3. 法定盈餘公積：法定盈餘公積應提撥至其餘額達公司實收股本總額時為止。法定盈餘公積得用以彌補虧損。公司無虧損時，法定盈餘公積超過實收股本總額25%之部分除得撥充股本外，尚得以現金分配。

4. 特別盈餘公積：

項 目	108年12月31日	107年12月31日
首次適用IFRSs提列數	\$ 37,951	\$ 37,951
其他權益借餘提列數	38,877	—
合 計	<u>\$ 76,828</u>	<u>\$ 37,951</u>

(1) 本公司分派盈餘時，依法令規定須就當年度資產負債表日之其他權益項目借方餘額提列特別盈餘公積使得分派，俟後其他權益項目借方餘額迴轉時，迴轉金額得列入可供分派盈餘中。

(2) 首次採用IFRSs時，依101年4月6日金管證發字第1010012865號函提列之特別盈餘公積，本公司嗣後如有因使用、處分或重分類相關資產時，就原提列特別盈餘公積之比例予以迴轉為可分配保留盈餘。

5. 本公司於108年及107年6月20日經股東常會通過107年及106年度之盈餘分配案及每股股利如下：

	盈餘分配案		每股股利(元)	
	107年度	106年度	107年度	106年度
法定盈餘公積	\$ 879	\$ 3,673	\$ —	\$ —
特別盈餘公積	38,877	—	—	—
普通股現金股利	16,772	33,544	0.1	0.2
合計	<u>\$ 56,528</u>	<u>\$ 37,217</u>		

6. 本公司109年3月6日董事會擬議108年度盈餘分配案及每股股利如下：

	盈餘分配案	每股股利(元)
法定盈餘公積	\$ 1,282	\$ —
特別盈餘公積	\$ 14,247	—

另本公司於同日董事會擬議自股票發行溢價之資本公積配發每股現金0.2元，共計33,544仟元。

有關108年度之盈餘分配案尚待109年5月27日召開之股東常會決議。

7. 有關董事會通過擬議及股東會決議之盈餘分派情形，請至台灣證券交易所「公開資訊觀測站」查詢。

(二十)其他權益項目

項 目	國外營運機構財務報表		透過其他綜合損益 按公允價值衡量之 金融資產未實現評價		合 計
	換算之兌換差額				
108.1.1 餘額	(\$	63,267)	(\$	13,562)	(\$ 76,829)
換算國外營運機構財務報 表之兌換差額	(43,389)	—	(43,389)
相關所得稅		8,678	—		8,678
採用權益法認列關聯企業 及合資之份額	(19)	(17,339)	(17,358)
108.12.31 餘額	(\$	97,997)	(\$	30,901)	(\$ 128,898)

項 目	國外營運機構 財務報表換算之 兌 換 差 額		透過其他綜合損益 按公允價值衡量之 金融資產未實現(損)益		備供出售金融 資產未實現 (損) 益		合 計
107.1.1 餘額	(\$	57,838)	\$	—	\$	28,697	(\$ 29,141)
IFRS 9追溯調整影響數		—		10,733	(28,697)	(17,964)
換算國外營運機構財務報 表所產生之兌換差額	(9,396)			—	(9,396)
相關所得稅		3,971			—		3,971
採用權益法認列關聯企業 及合資之份額	(4)	(24,295)	—	(24,299)
107.12.31 餘額	(\$	63,267)	(\$	13,562)	\$	—	(\$ 76,829)

(二十一)非控制權益

項 目	108年度	107年度
期初餘額	\$ 496,732	\$ 551,932
歸屬予非控制權益之份額		
本年度淨損	(161,883)	(131,790)
換算國外營運機構財務報表所產 生之兌換差額	(9,343)	(1,862)
透過其他綜合損益按公允價值衡 量之金融資產未實現(損)益	(11,141)	(19,488)
實際取得或處分子公司股權價格 與帳面價值差額	50	(9,443)
認列對子公司所有權權益變動數	105,245	107,383
期末餘額	\$ 419,660	\$ 496,732

(二十二)營業收入

項 目	108 年度	107 年度
客戶合約之收入		
商品銷售收入	\$ 2,683,785	\$ 2,504,612
技術服務收入	286	—
減：銷貨退回及折讓	(289,482)	(288,775)
淨額	<u>\$ 2,394,589</u>	<u>\$ 2,215,837</u>

1. 客戶合約收入之細分：

- (1)地區別及部門別資訊請參閱附註十四。
- (2)收入認列時點為於某一時點滿足履約義務。

2. 合約餘額

合併公司認列客戶合約收入相關之合約負債如下：

項 目	108年12月31日	107年12月31日	107年1月1日
合約負債—流動	<u>\$ 82,978</u>	<u>\$ 89,841</u>	<u>\$ 83,577</u>

- (1)合約負債之變動主要係來自滿足履約義務之時點與客戶付款時點之差異。
- (2)來自期初合約負債—商品銷售於當期認列為收入之金額如下：

當期認列為收入之金額	108年度	107年度
來自期初合約負債—商品銷售	<u>\$ 89,706</u>	<u>\$ 82,019</u>

(二十三)其他收入

項 目	108 年度	107 年度
利息收入—銀行存款	\$ 3,252	\$ 3,332
利息收入—其他	452	2,322
政府補助收入	40,732	7,809
租金收入	1,701	1,679
什項收入	40,205	25,604
合 計	<u>\$ 86,342</u>	<u>\$ 40,746</u>

(二十四)其他利益及損失

項 目	108 年度	107 年度
淨外幣兌換(損)益	(\$ 1,001)	\$ 3,284
處分不動產、廠房及 設備利益	1,191	8,654
其 他	(3,150)	(629)
合 計	<u>(\$ 2,960)</u>	<u>\$ 11,309</u>

(二十五)員工福利、折舊、折耗及攤銷費用

性 質 別	108 年度		
	屬於營業成本者	屬於營業費用者	合 計
員工福利			
薪資費用	\$ 232,537	\$ 316,040	\$ 548,577
勞健保費用	19,891	24,808	44,699
退休金費用	13,045	15,754	28,799
其他用人費用	14,612	22,357	36,969
折舊費用	128,809	52,000	180,809
攤銷費用	631	55,325	55,956
合 計	<u>\$ 409,525</u>	<u>\$ 486,284</u>	<u>\$ 895,809</u>

性 質 別	107 年度		
	屬於營業本者	屬於營業費用者	合 計
員工福利			
薪資費用	\$ 217,072	\$ 315,301	\$ 532,373
勞健保費用	17,503	24,524	42,027
退休金費用	13,973	19,211	33,184
其他用人費用	14,135	20,904	35,039
折舊費用	125,369	54,921	180,290
攤銷費用	818	57,694	58,512
合 計	<u>\$ 388,870</u>	<u>\$ 492,555</u>	<u>\$ 881,425</u>

1. 本公司以當年度扣除分派員工及董監酬勞前之稅前利益分別提撥員工酬勞2%至8%及董監酬勞不高於5%。年度財務報告通過發布日後若金額仍有變動，則依會計估計變動處理於次一年度調整入帳。
2. 本公司108年及107年度員工酬勞及董監事酬勞之估列業經董事會決議，其員工酬勞與董監事酬勞提撥率均為3.2%及1.8%，估列金額分別於109年3月6日及民國108年3月18日經董事會決議以現金方式配發如下：

	108度		107度	
	員工酬勞	董監酬勞	員工酬勞	董監酬勞
決議配發金額	\$ 2,418	\$ 1,360	\$ 1,348	\$ 758
年度財務報告認列金額	<u>2,418</u>	<u>1,360</u>	<u>1,348</u>	<u>758</u>
差異金額	<u>\$ —</u>	<u>\$ —</u>	<u>\$ —</u>	<u>\$ —</u>

3. 有關本公司108年及107年度董事會擬議及股東會決議之員工酬勞及董監酬勞相關資訊，請至台灣證券交易所「公開資訊觀測站」查詢。

(二十六)財務成本

項 目	108 年度	107 年度
利息費用		
銀行借款	\$ 22,520	\$ 19,353
長期應付款	598	1,087
合 計	<u>\$ 23,118</u>	<u>\$ 20,440</u>

(二十七)所得稅

1. 所得稅費用組成部分：

項 目	108 年度	107 年度
當年度應負擔所得稅費用	\$ 61,056	\$ 39,085
以前年度所得稅調整	128	337
稅率改變之影響	(—)	(2,849)
與暫時性差異及虧損扣抵有關之遞延所得稅	32	(1,249)
當年度認列於損益之所得稅費用	<u>\$ 61,216</u>	<u>\$ 35,324</u>

合併公司適用中華民國所得稅法之個體所適用之稅率107年度由17%調升為20%，因稅率變動應認列於損益之遞延所得稅利益/損失已於稅率變動當期全數認列。此外，107年末分配盈餘所適用之稅率將由10%調降為5%；中國地區子公司所適用之稅率為25%；其他轄區所產生之稅額係依各相關轄區適用之稅率計算。

2. 與其他綜合損益相關之所得稅費用：

	108 年度	107 年度
國外營運機構財務報表之兌換差額	<u>\$ 8,678</u>	<u>\$ 3,971</u>

3. 當年度會計所得與認列於損益之所得稅費用調節如下：

項 目	108 年度	107 年度
稅前淨損	<u>(\$ 86,706)</u>	<u>(\$ 87,681)</u>
稅前淨損按法定稅率計算之稅額	(\$ 64,699)	(\$ 46,866)
調整項目之稅額影響數：		
計算課稅所得時不予計入項目之影響數	52,317	28,829
投資抵減	(2,003)	(—)
未認列為遞延所得稅資產	75,441	57,122
與暫時性差異有關之遞延所得稅	32	(1,249)
稅率變動	(—)	(2,849)
以前年度所得稅調整	128	337
認列於損益之所得稅費用	<u>\$ 61,216</u>	<u>\$ 35,324</u>

5. 未認列為遞延所得稅資產之項目

項 目	108年12月31日	107年12月31日
未認列為遞延所得稅資產：		
權益法投資損失	\$ 1,218	\$ 1,750
成本法投資損失	969	969
虧損扣抵	338,699	264,014
其他	7,706	6,950
	<u>\$ 348,592</u>	<u>\$ 273,683</u>

6. 未使用虧損扣抵相關資訊

截至108年12月31日止，合併子公司虧損扣抵相關資訊如下：

最後抵減年度	尚未扣抵餘額	尚未扣抵稅額
109 年度	\$ 26,989	\$ 5,398
110 年度	24,975	4,995
111 年度	47,030	9,406
112 年度	102,070	20,414
113 年度	225,547	45,109
114 年度	172,275	34,455
115 年度	161,347	32,270
116 年度	258,032	51,606
117 年度	288,492	57,698
118 年度	386,737	77,348
	<u>\$ 1,693,494</u>	<u>\$ 338,699</u>

7. 本公司營利事業所得稅業經稅捐稽徵機關核定至106年度。

(二十八) 其他綜合損益

項 目	108 年度		
	稅前金額	所得稅 利益	稅後淨額
不重分類至損益之項目：			
確定福利計畫再衡量數	(\$ 1,134)	\$ —	(\$ 1,134)
採用權益法認列關聯企業及合資之份額 透過其他綜合損益按公允價值衡量之權 益工具投資未實現評價損益	(28,480)	—	(28,480)
小 計	<u>(29,614)</u>	<u>—</u>	<u>(29,614)</u>
後續可能重分類至損益之項目：			
國外營運機構財務報表換算之兌換差額	(52,732)	8,678	(44,054)
採用權益法認列關聯企業及合資之份額 國外營運機構財務報表換算之兌換差額	(19)	—	(19)
小 計	<u>(52,751)</u>	<u>8,678</u>	<u>(44,073)</u>
認列於其他綜合損益	<u>(\$ 82,365)</u>	<u>\$ 8,678</u>	<u>(\$ 73,687)</u>

項 目	107 年度		
	稅前金額	所得稅 利益	稅後淨額
不重分類至損益之項目：			
確定福利計畫再衡量數	(\$ 8,656)	\$ —	(\$ 8,656)
採用權益法認列關聯企業及合資之份額			
透過其他綜合損益按公允價值衡量之權			
益工具投資未實現評價損益	(43,783)	—	(43,783)
小 計	(52,439)	—	(52,439)
後續可能重分類至損益之項目：			
國外營運機構財務報表換算之兌換差額	(11,258)	3,971	(\$ 7,287)
採用權益法認列關聯企業及合資之份額			
國外營運機構財務報表換算之兌換差額	(4)	—	(4)
小 計	(11,262)	3,971	(7,291)
認列於其他綜合損益	(\$ 63,701)	\$ 3,971	(\$ 59,730)

(二十九)每股盈餘

	108年度	107年度
基本每股盈餘：		
屬於普通股股東之本期淨利	\$ 13,961	\$ 8,785
本期流通在外加權平均股數(仟股)	167,722	167,722
基本每股盈餘(稅後)(元)	\$ 0.08	\$ 0.05
稀釋每股盈餘：		
屬於普通股股東之本期淨利	\$ 13,961	\$ 8,785
本期流通在外加權平均股數(仟股)	167,722	167,722
具稀釋作用潛在普通股之影響		
員工酬勞(仟股)	125	70
計算稀釋每股盈餘之流通在外加權平均股數(仟股)	167,847	167,792
稀釋每股盈餘(稅後)(元)	\$ 0.08	\$ 0.05

若本公司得選擇以股票或現金發放員工酬勞，則計算稀釋每股盈餘時，假設員工酬勞將採發放股票方式，並於該潛在普通股具有稀釋作用時計入加權平均流通在外股數，以計算稀釋每股盈餘。於次年度決議員工酬勞發放股數前計算稀釋每股盈餘時，亦繼續考量該等潛在普通股之稀釋作用。

(三十)與非控制權益之交易

合併公司108年及107年度購入、出售及參與子公司私募現金增資，由於前述交易並未改變合併公司對子公司之控制，合併公司視為權益交易處理其依持股比例變動而調整資本公積情形如下：

108年度			
被投資公司	項目	投資金額	資本公積
杏國新藥	現增	\$ 324,870	(\$ 87,115)
杏國新藥	出售	(236)	186
合計		\$ 324,634	(\$ 86,929)
107年度			
被投資公司	項目	投資金額	資本公積
杏國新藥	購入	\$ 28,445	(\$ 18,982)
杏國新藥	現增	283,272	(66,655)
杏國新藥	出售	(58)	38
合計		\$ 311,659	(\$ 85,599)

(三十一)現金流量補充資訊

1. 合併公司於108年及107年度購置不動產、廠房及設備有關部份非現金交易情形如下：

	108年度	107年度
購置不動產、廠房及設備	\$ 126,811	\$ 160,972
加:期初應付款項	4,087	11,226
減:期末應付款項	(11,400)	(4,087)
本期支付現金	\$ 119,498	\$ 168,111

2. 合併公司取得子公司股權非現金交易情形如下：(108年度：無。)

	107年度
購入子公司股權	\$ 28,445
加:期初應付款項	893
減:期末應付款項	(—)
本期支付現金	\$ 29,338

七、關係人交易

(一)母公司與最終控制者之名稱

本公司為本合併公司之最終控制者。

(二)關係人名稱及其關係

關係人名稱	與合併公司之關係
CANADA BIOTECH	其他關係人
游淑斐	其他關係人
全體董事、監察人、總經理及副總經理	主要管理階層

(三)與關係人之重大交易事項

本公司及其子公司（係本公司之關係人）間之交易、帳戶餘額、收益及費損於合併時全數予以銷除，故未揭露於本附註。合併公司與其他關係人間之交易如下：

1. 商標及權利金

合併公司與其他關係人CANADA BIOTECH約定，就CANADA BIOTECH授權使用之商標權，應按年度商品銷售毛利0.2%-0.8%作為權利金並按季給付，全年度金額不得低於加幣36仟元，108年及107年度本公司支付之權利金分別為909仟元及916仟元，帳列「營業費用-推銷費用」項下。

2. 其他

合併公司為整體廠區規劃陸續取得毗鄰本公司之農業用地。依法令規定由於該等土地尚不得以本公司名義辦理登記為所有權人，故指定本公司關係人游淑斐小姐為土地之名義持有人，請參閱附註六(九)「不動產、廠房及設備」之說明。

(四)主要管理階層薪酬資訊

對董事及其他主要管理階層成員當期之薪酬如下：

	108 年度	107 年度
薪資及其他短期員工福利	\$ 32,249	\$ 32,513

八、質押之資產

合併公司下列資產業已提供作為短期借款及長期負債等之擔保品。

項 目	108年12月31日	107年12月31日
不動產、廠房及設備	\$ 2,046,481	\$ 1,773,926
長期預付租金	—	18,351
使用權資產	16,942	—
合 計	\$ 2,063,423	\$ 1,792,277

九、重大或有負債及未認列之合約承諾

截至108年12月31日止，除已於其他附註揭露事項外，合併公司之重大承諾及或有事項如下：

- (一)截至108年12月31日止，合併公司因取得A+企業創新研發淬鍊計畫、供應鏈體系融資服務平台計畫及生技製藥產業智慧化供應鏈應用計畫之補助而開立之履約保證票據為74,158仟元。
- (二)合併公司於97年8月間與國家衛生研究院簽定專屬授權之抗癌新藥研發技術移轉契約。依該授權約定，合併公司除需支付定額之授權金外，未來授權產品銷售時，尚須依產品銷售金額支付一定比例之銷售權利金。

- (三) 合併公司於100年11月間與美國MacuCLEAR公司簽署技術授權合約，取得其治療眼睛黃斑部病變新藥於亞洲及澳洲之處方、製造、行銷等專屬授權，未來授權產品銷售時，須依產品銷售淨利支付一定比例之銷售權利金。
- (四) 合併公司於101年7月6日與德國Medigene公司簽訂癌症新藥EndoTAG-1(SB05)第三期臨床試驗授權與合作開發契約。簽約後依合併公司營運策略，分次與德國Medigene公司修訂部分合約內容，最終修訂情形由合併公司取得EndoTAG技術平台之完整權利(包含開發原品項(SB05)及其不同之適應症、新品項新適應症、新技術平台及新衍生品項等)。新藥(SB05)獲准上市前除修訂時已支付之美金3,800仟元外，自104年12月起未來五年再分期支付歐元5,000仟元；新藥(SB05)獲准上市後，依上市國家別支付最高歐元4,000仟元之授權金；產品(SB05)上市銷售後，依銷售淨額支付一定比例之銷售權利金。
- (五) 合併公司基於營運策略暨相關資源整合，於107年第一季承諾以不超過25,000仟元無償贊助國家衛生研究院-胰臟癌相關之人體臨床試驗及其研究。截至108年12月31日止已支付15,629仟元，帳列研究發展費用項下。
- (六) 已簽約但尚未發生之重大資本支出：

項 目	108年12月31日	107年12月31日
不動產、廠房及設備	\$ 45,618	\$ 54,600

十、重大之災害損失：無。

十一、重大之期後事項：無。

十二、其他：

(一) 資本風險管理

由於合併公司須維持大量資本，以支應擴建及提升廠房及設備所需。因此合併公司之資本管理係以確保具有必要之財務資源及營運計畫，以支應未來十二個月所需之營運資金、資本支出、研究發展費用、債務償還及股利支出等需求。

合併公司主要管理階層每季重新檢視集團資本結構，其檢視內容包括考量各類資本之成本及相關風險。合併公司依據主要管理階層之建議，將藉由支付股利、發行新股、買回股份及發行新債或償付舊債等方式平衡其整體資本結構。

(二) 財務風險管理政策

合併公司日常營運受多項財務風險之影響，包含市場風險(包括匯率風險、利率風險及價格風險)、信用風險及流動性風險。為降低相關財務風險，合併公司致力於辨認、評估並規避市場之不確定性，以降低市場變動對公司財務績效之潛在不利影響。合併公司之重要財務活動，係經董事會依相關規範及內部控制制度進行覆核。於財務計劃執行期間，合併公司必須恪遵關於整體財務風險管理及權責劃分之相關財務操作程序。

1. 重大財務風險之性質及程度

(1) 市場風險

A. 匯率風險

(A) 合併公司暴露於非以合併個體之功能性貨幣計價之銷售、採購、存款及借款交易所產生之匯率風險，該等非功能性貨幣主要為美金、人民幣、加幣及歐元。

(B) 匯率暴險及敏感度分析

108 年 12 月 31 日						
	外幣	匯率	帳列金額 新台幣	敏感度分析		
				變動幅度	損益影響	權益影響
<u>金融資產</u>						
<u>貨幣性項目</u>						
美金：新台幣	\$ 2,793	29.98	\$ 83,737	1%	\$ 837	\$ —
人民幣：新台幣	41,983	4.31	180,735	1%	1,807	—
歐元：新台幣	1,112	33.59	37,356	1%	374	—
加幣：新台幣	165	22.99	3,790	1%	38	—
<u>非貨幣性項目</u>						
歐元：新台幣	\$ 905	33.59	\$ 30,388	1%	\$ —	\$ 304
<u>金融負債</u>						
<u>貨幣性項目</u>						
美金：新台幣	\$ 1,190	29.98	\$ 35,689	1%	\$ 357	\$ —
人民幣：新台幣	7,734	4.31	33,296	1%	333	—
歐元：新台幣	1,255	33.59	42,153	1%	422	—
加幣：新台幣	21	22.99	485	1%	5	—
107 年 12 月 31 日						
	外幣	匯率	帳列金額 新台幣	敏感度分析		
				變動幅度	損益影響	權益影響
<u>金融資產</u>						
<u>貨幣性項目</u>						
美金：新台幣	\$ 2,391	30.715	\$ 73,437	1%	\$ 734	\$ —
人民幣：新台幣	27,659	4.472	123,692	1%	1,237	—
歐元：新台幣	2,068	35.200	72,789	1%	728	—
加幣：新台幣	195	22.580	4,407	1%	44	—
<u>非貨幣性項目</u>						
歐元：新台幣	\$ 1,672	35.200	\$ 58,868	1%	\$ —	\$ 589

107年12月31日

	外幣	匯率	帳列金額	敏感度分析		
			新台幣	變動幅度	損益影響	權益影響
金融負債						
貨幣性項目						
美金：新台幣	\$ 235	30.715	\$ 7,203	1%	\$ 72	\$ —
人民幣：新台幣	4,852	4.472	21,698	1%	217	—
歐元：新台幣	2,075	35.200	73,042	1%	730	—
加幣：新台幣	19	22.580	436	1%	4	—

新台幣之幣值若相當於上述貨幣升值時，若所有其他之變動因子維持不變，於108年及107年12月31日反映上述貨幣之金額會有相等但相反方向之影響。

(C)由於合併公司持有貨幣非單一幣別，故採彙總方式揭露貨幣性項目之兌換損益資訊，108年及107年度外幣兌換(損失)利益(含已實現及未實現)分別為(1,001)仟元及3,284仟元。

合併公司貨幣性項目因匯率波動具重大影響之未實現兌換損益情形：經評估無重大影響。

B. 價格風險

由於合併公司持有受益憑證及權益工具投資，因此合併公司暴露於金融工具之價格風險。合併公司之金融工具投資於合併資產負債表中，係分類為透過損益按公允價值衡量之金融資產及透過其他綜合損益按公允價值衡量之金融資產。

合併公司主要投資於國外上市及非上市之權益工具及國內基金之受益憑證，此等金融工具之價格會因該投資標的未來價值之不確定性而受影響。

若該等金融工具價格上升或下跌1%，108年及107年度稅後其他綜合損益將因透過其他綜合損益按公允價值衡量金融資產之公允價值上升或下跌而增加(減少)304仟元及589仟元；本期稅後損益將因透過損益按公允價值衡量金融資產之公允價值上升或下跌而均增加(減少)67仟元。

C. 利率風險

合併公司於報導日有關附息金融工具之利率概述如下：

項 目	帳面金額	
	108年12月31日	107年12月31日
具公允價值利率風險		
金融資產	\$ 291,534	\$ 447,810
金融負債	(43,258)	(83,294)
淨 額	\$ 248,276	\$ 364,516

項 目	帳面金額	
	108年12月31日	107年12月31日
具現金流量利率風險		
金融資產	\$ 582,440	\$ 515,161
金融負債	(1,899,206)	(1,679,906)
淨 額	(\$ 1,316,766)	(\$ 1,164,745)

(A) 具公允價值利率風險工具之敏感度分析：

合併公司未將任何固定利率之金融資產及負債分類為透過損益按公允價值衡量及備供出售金融資產，亦未指定衍生工具(利率交換)作為公允價值避險會計模式下之避險工具。因此，報導日利率之變動將不會影響損益及其他綜合淨利。

(B) 具現金流量利率風險工具之敏感度分析：

合併公司之變動利率之金融工具係屬浮動利率之資產(債務)，故市場利率變動將使其有效利率隨之變動，而使未來現金流量產生波動。市場利率每增加(減少)1%將使108年及107年度淨利將各增加(減少) 13,168千元及11,647千元。

(2) 信用風險

信用風險係指交易對方違反合約義務並對合併公司造成財務損失之風險，主要係來自於營運活動產生之應收款項及投資活動產生之銀行存款、固定收益投資及其他金融工具。營運相關信用風險與財務信用風險係分別管理。

A. 營運相關信用風險：

為維持應收帳款的品質，合併公司已建立營運相關信用風險管理之程序。個別客戶的風險評估係考量包括該客戶之財務狀況、合併公司內部信用評等、歷史交易記錄及目前經濟狀況等多項可能影響客戶付款能力之因素。合併公司亦於適當時機使用某些信用增強工具，如預付貨款及取得客戶提供之擔保品等，以降低特定客戶的信用風險。

B. 財務信用風險：

銀行存款及其他金融工具之信用風險，係由合併公司各財務部門衡量並監控。由於合併公司之交易對象及履約他方均係信用良好之銀行及具投資等級以上之金融機構及公司組織，無重大之履約疑慮，故無重大之信用風險。

(A) 信用風險集中風險

截至108年及107年12月31日止，前十大應收帳款餘額占合併公司應收帳款餘額之百分比分別為36.94%及38.01%，其餘應收帳款之信用集中風險相對並不重大。

(B)預期信用減損損失之衡量

a. 應收票據及應收帳款：係採簡化作法，請參閱附註六(四)及(五)之說明。

b. 信用風險是否顯著增加之判斷依據：無。

(3)流動性風險

A. 流動性風險管理

流動性風險係合併公司無法交付現金或其他金融資產以清償金融負債，未能履行相關義務之風險。合併公司定期監督當期及預計中長期之資金需求，並透過維持足夠的現金及約當現金及銀行融資額度，以管理流動性風險。

B. 金融負債到期分析

下表係按到期日及未折現之到期金額彙總列示合併公司已約定還款期間之金融負債分析：

非衍生金融負債	108年12月31日						帳面金額
	6個月以內	6-12個月	1-2年	2-5年	超過5年	合約現金流量	
短期借款	\$ 445,999	\$ —	\$ —	\$ —	\$ —	\$ 445,999	\$ 445,999
應付票據	1,712	—	—	—	—	1,712	1,712
應付帳款	209,997	—	—	—	—	209,997	209,997
其他應付款	238,647	24,686	—	—	—	263,333	263,333
長期借款(包含一年或一營業週期內到期長期借款)	21,951	21,959	1,193,947	114,391	100,959	1,453,207	1,453,207
長期應付款(包含一年或一營業週期內到期長期負債)	35,495	1,905	3,810	2,222	—	43,432	43,258
	<u>\$ 953,801</u>	<u>\$ 48,550</u>	<u>\$ 1,197,757</u>	<u>\$ 116,613</u>	<u>\$ 100,959</u>	<u>\$ 2,417,680</u>	<u>\$ 2,417,506</u>
非衍生金融負債	107年12月31日						帳面金額
	6個月以內	6-12個月	1-2年	2-5年	超過5年	合約現金流量	
短期借款	\$ 255,000	\$ —	\$ —	\$ —	\$ —	\$ 255,000	\$ 255,000
應付票據	776	—	—	—	—	776	776
應付帳款	182,299	—	—	—	—	182,299	182,299
其他應付款	202,637	25,779	2,400	—	—	230,816	230,816

108年12月31日

非衍生金融負債	6個月以內	6-12個月	1-2年	2-5年	超過5年	合約現金流量	帳面金額
長期借款(包含一年或一營業週期內到期長期借款)	21,646	21,628	1,123,281	121,201	137,150	1,424,906	1,424,906
長期應付款(包含一年或一營業週期內到期長期負債)	37,105	1,905	39,010	6,031	—	84,051	83,294
	<u>\$ 699,463</u>	<u>\$ 49,312</u>	<u>\$ 1,164,691</u>	<u>\$ 127,232</u>	<u>\$ 137,150</u>	<u>\$ 2,177,848</u>	<u>\$ 2,177,091</u>

合併公司並不預期到期日分析之現金流量發生時點會顯著提早，或實際金額會有顯著不同。

2. 金融工具之種類：

合併公司108年及107年12月31日各項金融資產及金融負債之帳面金額如下：

	108年12月31日	107年12月31日
<u>金融資產</u>		
按攤銷後成本衡量之金融資產		
現金及約當現金	\$ 840,718	\$ 958,520
按攤銷後成本衡量之金融資產-流動	38,745	9,956
應收票據及帳款淨額	615,791	567,176
其他應收款	19,545	5,017
存出保證金	24,326	16,592
透過損益按公允價值衡量之		
金融資產-流動	6,660	6,660
透過損益按公允價值衡量之		
金融資產-非流動	—	—
透過其他綜合損益按公允價值衡量之		
金融資產-非流動	30,388	58,868
<u>金融負債</u>		
按攤銷後成本衡量之金融負債		
短期借款	445,999	255,000
應付票據及帳款淨額	211,709	183,075
其他應付款	263,333	230,816
長期借款及一年或一營業週期內到期長期負債	1,453,207	1,424,906
長期應付款及一年或一營業週期內到期長期負債	43,258	83,294

(三)公允價值資訊

1. 合併公司非以公允價值衡量之金融資產及金融負債之公允價值資訊請詳附註十二(三)3. 說明。

2. 公允價值之三等級定義：

第一等級：

該等級之輸入值係指工具於活絡市場中，相同工具之活絡市場公開報價。活絡市場係指符合以下所有條件之市場：在市場交易之商品具同質性；隨時可於市場中尋得具意願之買賣雙方且價格資訊可為大眾取得。合併公司投資之國外上市股票投資及基金受益憑證等公允價值皆屬之。

第二等級：

該等級之輸入值除活絡市場公開報價以外之可觀察價格，包括直接(如價格)或間接(如自價格推導而來)自活絡市場取得之可觀察輸入值。

第三等級：

該等級之輸入值係指衡量公允價值之投入參數並非根據市場可取得之可觀察輸入值。合併公司投資之無活絡市場之權益工具投資皆屬之。

3. 非以公允價值衡量之金融工具

合併公司管理階層認為以攤銷後成本衡量之金融資產及金融負債於合併財務報告中之帳面金額趨近於其公允價值。

4. 公允價值之等級資訊：

合併公司之以公允價值衡量之金融工具係皆以重複性為基礎按公允價值衡量。

合併公司之公允價值等級資訊如下表所示：

項 目	108年12月31日			合 計
	第一等級	第二等級	第三等級	
資產：				
<u>重複性公允價值</u>				
透過損益按公允價值衡量之金融資產				
基金受益憑證	\$ 6,660	\$ —	\$ —	\$ 6,660
國外未上市櫃特別股	—	—	—	—
透過其他綜合損益按公允價值衡量之金融資產				
國外上市公司股票	30,388	—	—	30,388
國外未上市櫃特別股	—	—	—	—
合 計	<u>\$ 37,048</u>	<u>\$ —</u>	<u>\$ —</u>	<u>\$ 37,048</u>

107年12月31日

項 目	第一等級	第二等級	第三等級	合 計
資產：				
重複性公允價值				
透過損益按公允價值衡量之金融資產				
基金受益憑證	\$ 6,660	\$ —	\$ —	\$ 6,660
國外未上市櫃特別股	—	—	—	—
透過其他綜合損益按公允價值衡量之金融資產				
國外上市公司股票	58,868	—	—	58,868
國外未上市櫃特別股	—	—	—	—
合 計	\$ 65,528	\$ —	\$ —	\$ 65,528

5. 以公允價值衡量之工具的公允價值評價技術：

- (1) 金融工具如有活絡市場公開報價時，則以活絡市場之公開報價為公允價值。主要交易所及經判斷為熱門券之中央政府債券櫃台買賣中心公告之市價，皆屬上市(櫃)權益工具及有活絡市場公開報價之債務工具公允價值之基礎。

若能及時且經常自交易所、經紀商、承銷商、產業公會、訂價服務機構或主管機關取得金融工具之公開報價，且該價格代表實際且經常發生之公平市場交易者，則該金融工具有活絡市場公開報價。如上述條件並未達成，則該市場視為不活絡。一般而言，買賣價差甚大、買賣價差顯著增加或交易量甚少，皆為不活絡市場之指標。

合併公司持有之金融工具如屬有活絡市場者，其公允價值依類別及屬性列示如下：

- (A) 上市櫃公司股票：收盤價。
(B) 開放型基金：淨值。

- (2) 除上述有活絡市場之金融工具外，其餘金融工具之公允價值係以評價技術或參考交易對手報價取得。透過評價技術所取得之公允價值可參照其他實質上條件及特性相似之金融工具之現時公允價值、現金流量折現法或其他評價技術，包括以合併資產負債表日可取得之市場資訊運用模型計算而得（例如櫃買中心參考殖利率曲線、Reuters 商業本票利率平均報價）。合併公司持有之無活絡市場之未上市(櫃)公司股票主係以市場法估計公允價值，其判定係參考同類型公司評價、第三方報價、公司淨值及營運狀況評估之。另，其重大不可觀察輸入值主要為流動性折價，惟因流動性折價的可能變動不會導致重大的潛在財務影響，故不擬揭露其量化資訊。
- (3) 合併公司將信用風險評價調整納入金融工具及非金融工具公允價值計算考量，以分別反映交易對手信用風險及合併公司信用品質。

(4)公允價值歸類於第三等級之評價流程：

合併公司對於公允價值歸類於第三等級之評價流程係由財會部門負責進行金融工具之獨立公允價值驗證，藉獨立來源資料使評價結果貼近市場狀態、確認資料來源係獨立、可靠、與其他資源一致以及代表可執行價格，並定期校準評價模型、進行回溯測試、更新評價模型所需輸入值及資料及其他任何必要之公允價值調整，以確保評價結果係屬合理。

(5)108年及107年度並無任何金融資產移轉公允價值層級之情形。

十三、附註揭露事項

(一)重大交易事項相關資訊：

1. 資金貸與他人：無。
2. 為他人背書保證：附表一。
3. 期末持有有價證券情形（不包含投資子公司、關聯企業及合資權益部分）：附表二。
4. 累積買進或賣出同一有價證券之金額達新台幣三億元或實收資本額百分之二十以上：附表三。
5. 取得不動產之金額達新台幣三億元或實收資本額百分之二十以上：無。
6. 處分不動產之金額達新台幣三億元或實收資本額百分之二十以上：無。
7. 與關係人進、銷貨之金額達新台幣一億元或實收資本額百分之二十以上：無。
8. 應收關係人款項達新台幣一億元或實收資本額百分之二十以上：無。
9. 從事衍生工具交易：無。
10. 母子公司間及各子公司間之業務關係及重要交易往來情形及金額：附表四。

(二)轉投資事業相關資訊：附表五。

(三)大陸投資資訊：

1. 對大陸被投資公司直接或間接具有重大影響、控制或合資權益者其大陸投資資訊：附表六。
2. 與大陸被投資公司直接或間接經由第三地區所發生之重大交易事項，暨其價格、付款條件、未實現損益及其他有助於瞭解大陸投資對財務報表影響之有關資料：請參閱附表四。

十四、部門資訊

(一)營運部門

提供給主要營運決策者用以分配資源及評量部門績效之資訊，著重於每一交付或提供之產品或勞務之種類。合併公司之應報導部門分為療效用藥、功能性食品及其他產品，另因合併公司並未將資產及負債金額納入營運決策報告中，故無揭露應報導部門之資產及負債所衡量金額。

(二)部門收入與營運結果

合併公司提供與主要營運決策者之應報導部門資訊如下：

	來自外部客戶之收入	
	108 年度	107 年度
療效用藥	\$ 1,651,348	\$ 1,528,051
功能性食品	644,363	614,178
其他	98,878	73,608
合計	<u>\$ 2,394,589</u>	<u>\$ 2,215,837</u>

	應報導營運部門損益	
	108 年度	107 年度
療效用藥	\$ 445,403	\$ 392,597
功能性食品	116,118	85,399
其他	54,591	31,318
合計	<u>\$ 616,112</u>	<u>\$ 509,314</u>

(三)部門損益之調節資訊

	108 年度	107 年度
應報導營運部門損益	\$ 616,112	\$ 509,314
未分類之相關損益	(763,082)	(628,610)
營業外收入及支出合計	60,264	31,615
繼續營業部門稅前(損)益	<u>(\$ 86,706)</u>	<u>(\$ 87,681)</u>

(四)地區別資訊

	108 年度	107 年度
來自外部客戶之收入		
台灣	\$ 1,979,645	\$ 1,829,086
中國大陸	182,994	171,144
其他	231,950	215,607
合計	<u>\$ 2,394,589</u>	<u>\$ 2,215,837</u>

(五)重要客戶資訊

合併公司108年及107年度並無銷貨收入佔損益表收入金額10%以上之客戶，故無重要客戶資訊揭露之適用。

杏輝藥品工業股份有限公司及子公司

為他人背書保證

民國 108 年 12 月 31 日

附表一

編號 (註 1)	背書保證者 公司名稱	被背書保證對象 公司名稱	關係 (註 2)	單一企業背 書保證限額 (註 3)	本期最高背 書保證餘額	期末背 書 保證餘額	實 際 動 支 金 額	以 財 產 擔 保 之 金 額	保 證 額	累 計 背 書 保 證 金 額 佔 最 近 一 期 財 務 報 表 淨 值 之 比 率	背 書 保 證 最 高 限 額 (註 4)	屬 母 子 公 司 對 背 書 保 證	屬 子 公 司 對 背 書 保 證	屬 對 地 區 背 書 保 證
0	杏輝藥品 工業股份 有限公司	杏力醫療器 材生技股份 有限公司	1	\$ 1,113,260	\$ 30,000	\$ 30,000	\$ -	-	-	1.08%	\$ 1,391,576	Y	-	-
0	杏輝藥品 工業股份 有限公司	杏國新藥股 份有限公司	1	\$ 1,113,260	\$ 200,000	\$ 200,000	\$ 20,000	-	-	7.19%	\$ 1,391,576	Y	-	-

註 1：(1)發行人填 0。(2)被投資公司按公司別由阿拉伯數字 1 開始依序編號。

註 2：(1)公司直接持有表決權之股份超過百分之五十之公司。

註 3：最高限額為本公司財務報表淨值 40%。

註 4：最高限額為本公司財務報表淨值 50%。

杏輝藥品工業股份有限公司及子公司
 期末持有有價證券情形(不包含投資子公司、關聯企業及合資權益部分)

民國 108 年 12 月 31 日

附表二

持有之公司	有價證券種類及名稱	與有價證券發行人之關係	帳列科目	期			末			備註
				股數/單位	帳面金額	持股比例	公允價值			
杏輝藥品工業股份有限公司	PHYTOCEUTICA INC. (特別股)	本公司之被投資公司	透過損益按公允價值衡量之金融資產-非流動	90,362.00	\$ —	—	—	—	—	
杏國新藥股份有限公司	復華貨幣市場基金	無	透過損益按公允價值衡量之金融資產-流動	252,743.00	3,617	—	3,662	—	—	
杏國新藥股份有限公司	復華有利貨幣市場基金	無	透過損益按公允價值衡量之金融資產-流動	152,110.90	2,031	—	2,057	—	—	
杏國新藥股份有限公司	摩根總收益組合基金累積型	無	透過損益按公允價值衡量之金融資產-流動	90,062.20	1,012	—	1,040	—	—	
杏國新藥股份有限公司	MacuCLEAR, Inc. (特別股)	無	透過其他綜合損益按公允價值衡量之金融資產-非流動	95,160.00	—	0.95%	—	—	—	
杏國新藥股份有限公司	Medigene(普通股)	無	透過其他綜合損益按公允價值衡量之金融資產-非流動	224,934.00	30,388	0.92%	30,388	—	—	

杏輝藥品工業股份有限公司及子公司
 累積買進或賣出同一有價證券之金額達新臺幣三億元或實收資本額百分之二十以上

民國 108 年 12 月 31 日

附表三

買、賣之公司	有價證券種類及名稱	帳列科目 (註1)	交易對象	關係	期初		買入(註2)			賣出(註2)			期末(註5)	
					仟股	金額	仟股	金額	仟股	售價	帳面成本	處分損益	股數	金額
杏輝藥品工業股份有限公司	股票 杏國新藥股份有限公司	採用權益法之投資	杏國新藥股份有限公司	子公司	47,045	398,796	13,260 (註3)	324,870	8	237	50	(註4)	60,297	378,384

註 1：該科目於合併時全數予以沖銷。

註 2：累計買進、賣出金額應按市價分開計算是否達三億元或實收資本額百分之二十。

註 3：係本期參與私募現金增資取得 13,260 仟股，取得成本 324,870 仟元。

註 4：係未導致喪失控制之交易，作為權益交易處理，視為與業主間進行之交易。

註 5：期末金額係包含採用權益法認列之損益及相關權益調整項目。

杏輝藥品工業股份有限公司及子公司
 母子公司間業務關係及重要交易往來情形

民國 108 年 12 月 31 日

附表四

編號 (註 1)	交易人名稱	交易往來對象	與交易人之 關係 (註 2)	交易往來			請 佔合併總 資產之比率 (註 3)	型
				科目	金額	交易條件		
0	杏輝藥品工業(股)公司	CANCAP PHARMACEUTICAL LTD.	1及2	進貨	\$ 1,177	註4	—	
0	杏輝藥品工業(股)公司	杏輝天力(杭州)藥業有限公司	1及2	進貨	5,806	註4	—	
0	杏輝藥品工業(股)公司	杏力醫療器材生技股份有限公司	1及2	進貨	39,840	註4	2%	
0	杏輝藥品工業(股)公司	杏力醫療器材生技股份有限公司	1及2	應付帳款	5,993	註4	—	
0	杏輝藥品工業(股)公司	杏國新藥股份有限公司	1及2	研發費用	4,668	—	—	
0	杏輝藥品工業(股)公司	杏國新藥股份有限公司	1及2	租金收入	13,356	註5	1%	
0	杏輝藥品工業(股)公司	杏國新藥股份有限公司	1及2	其他收入	13,675	—	1%	
0	杏輝藥品工業(股)公司	杏國新藥股份有限公司	1及2	銷貨收入	5,904	—	—	
1	杏輝天力(杭州)藥業有限公司	和田天力沙生藥物開發有限公司	3	進貨	14,504	註4	1%	
1	杏輝天力(杭州)藥業有限公司	和田天力沙生藥物開發有限公司	3	應付帳款	29,220	註6	—	
2	杏國新藥股份有限公司	CANCAP PHARMACEUTICAL LTD.	3	研發費用	2,913	—	—	
2	杏國新藥股份有限公司	CANCAP PHARMACEUTICAL LTD.	3	其他應付款	1,914	—	—	

註 1：母公司及子公司相互間之業務往來資訊應分別於編號欄註明，編號之填寫方法如下：

- (1) 母公司填 0。
- (2) 子公司依公司別由阿拉伯數字 1 開始依序編號。

註 2：與交易人之關係有以下三種：

- (1) 母公司對子公司。
- (2) 子公司對母公司。
- (3) 子公司對子公司。

註 3：交易往來金額佔合併總營收或總資產比率之計算，若屬資產負債項目者，以期末餘額佔合併總資產之方式計算；若屬損益項目者，以期中累積金額佔合併總營收之方式計算。

註 4：進銷交易之收(付)款期限及價格依實質交易條件比較與一般客戶並無重大差異，收(付)款條件為 30-90 天。

註 5：租金收取係參考鄰近區域一般租金行情由雙方議定，依合約約定每月定期收取租金。

註 6：參考一般市場行情由雙方議定成交價格，授信期間採預訂量預先付款，超過預定量部分依每次議約付款條件付款。

杏輝藥品工業股份有限公司及子公司
轉投資事業相關資訊(不包含大陸被投資公司)

民國 108 年 12 月 31 日

附表五

投資公司名稱	被投資公司名稱	所在地區	主要營業項目	原始投資金額		期末持有			被投資公司 本期損益	本期認列之 投資損益	備註
				本期末	去年年底	股數	比率	帳面金額			
杏輝藥品工業股份有限公司	CANCAP PHARMACEUTICAL LTD.(普通股)	加拿大	健康食品之製造及銷售	\$ 44,605	44,605	2,140,000	88.43%	\$ (117,162)	\$ (21,824)	(26,168)	子公司
杏輝藥品工業股份有限公司	CANCAP PHARMACEUTICAL LTD.(特別股)	加拿大	健康食品之製造及銷售	126,247	126,247	51,500	0.00%	9,085	(21,824)	-	子公司
杏輝藥品工業股份有限公司	SUNETIC BIOTECH INC.	模里西斯	投資事業	743,225	743,225	18,804,534	83.25%	869,328	33,756	28,805	子公司
杏輝藥品工業股份有限公司	UNIVERSAL NEXT TECHNOLOGIES INC.	英屬維京群島	投資事業	17,467	17,467	503,845	100.00%	16	19	19	子公司
杏輝藥品工業股份有限公司	杏力醫療器材生技股份有限公司	台灣	醫療器材製造及銷售	109,990	109,990	10,300,000	100.00%	96,539	3,276	2,008	子公司
杏輝藥品工業股份有限公司	杏國新藥股份有限公司	台灣	生物技術服務業	1,210,509	885,790	60,297,000	61.93%	378,384	(408,637)	(240,759)	子公司
杏國新藥股份有限公司	SynCore Biotechnology Europe GmbH	德國	新藥研發及生物技術服務業	834	834	25,000	100.00%	682	(8)	(8)	子公司

註：該投資損益係依台灣母公司簽證會計師查核簽證之財務報表計算而得；並已考量公司間交易之已(未)實現損益之影響數。

杏輝藥品工業股份有限公司及子公司
大陸投資資訊

民國 108 年 12 月 31 日

附表六

大陸被投資公司名稱	主要營業項目	實收資本額	投資方式	本期初自台灣匯出累積投資金額	本期匯出或收回投資金額		本期期末自台灣匯出累積投資金額	被投資公司本期損益	本公司直接或間接投資之持股比例	本期認列投資損益(註1)	期末投資帳面金額	截至本期末已匯回投資收益
					匯出	收回						
杏輝天力(杭州)藥業有限公司	原料藥劑等之產銷業務	RMB 193,005仟元	由本公司83.25%持股之子公司SUNETIC BIOTECH INC.間接投資大陸	\$ 643,112 (USD 19,702仟元)	—	—	\$ 643,112 (USD 19,702仟元)	\$ 33,804	83.25%	\$ 28,142	\$ 869,140	\$ 31,897
和田天力沙生藥物開發有限公司	沙生藥物等生產及銷售業務	RMB 10,000仟元	由本公司綜合持股83.25%之孫公司杏輝天力(杭州)藥業有限公司間接投資大陸	—	—	—	—	(5,578)	75.76%	14,463	93,644	—
杭州維存保健食品有限公司	健康食品之銷售	RMB 30,000仟元	由本公司綜合持股83.25%之孫公司杏輝天力(杭州)藥業有限公司間接投資大陸	—	—	—	—	(320)	83.25%	(266)	2,690	—

本期期末累計自台灣匯出赴大陸地區投資金額	經濟部投審會核准投資金額	依經濟部投審會規定赴大陸地區投資限額
649,677 (USD 19,902仟元(註2))	756,611 (USD 25,237仟元)	註3

註 1：該投資損益係依台灣母公司簽證會計師查核之財務報表計算而得。

註 2：本期期末累計自台灣匯出赴大陸地區投資金額係包含投審會核准撤銷已出售由第三地區投資事業英屬京群島 UNIVERSAL NEXT TECHNOLOGIES INC. 以美金 200 仟元間接對大陸投資青海明杏生物工程有限公司之股權。

註 3：本公司已取得經濟部工業局核發符合營運總部營運範圍證明文件，不適用大陸投資限額。

會計師查核報告

杏輝藥品工業股份有限公司 公鑒：

查核意見

杏輝藥品工業股份有限公司民國108年及107年12月31日之個體資產負債表，暨民國108年及107年1月1日至12月31日之個體綜合損益表、個體權益變動表及個體現金流量表，以及個體財務報告附註(包括重大會計政策彙總)，業經本會計師查核竣事。

依本會計師之意見，上開個體財務報告在所有重大方面係依照證券發行人財務報告編製準則編製，足以允當表達杏輝藥品工業股份有限公司民國108年及107年12月31日之個體財務狀況，暨民國108年及107年1月1日至12月31日之個體財務績效及個體現金流量。

查核意見之基礎

本會計師係依照會計師查核簽證財務報表規則及一般公認審計準則執行查核工作。本會計師於該等準則下之責任將於會計師查核個體財務報告之責任段進一步說明。本會計師所隸屬事務所受獨立性規範之人員已依會計師職業道德規範，與杏輝藥品工業股份有限公司保持超然獨立，並履行該規範之其他責任。本會計師相信已取得足夠及適切之查核證據，以作為表示查核意見之基礎。

關鍵事項之查核

關鍵查核事項係指依本會計師之專業判斷，對杏輝藥品工業股份有限公司民國108年度個體財務報告之查核最為重要之事項。該等事項已於查核個體財務報告整體及形成查核意見之過程中予以因應，本會計師並不對該等事項單獨表示意見。

茲對杏輝藥品工業股份有限公司民國108年度個體財務報告之關鍵查核事項敘明如下：

存貨之評價

有關存貨評價之會計政策及其會計估計、假設不確定性請參閱個體財務報告附註四(七)及附註五(二)。

關鍵查核事項之說明：

杏輝藥品工業股份有限公司主要營業項目為各式藥品及保健食品之製造與銷售。由於製藥產業受法規制度之限制成本增加，銷售價格受健保給付制度之影響使藥品價格調升不易；保健食品受市場價格競爭及廣告推銷投入效益等因素導致存貨售價可能產生波動。管理階層評估存貨之淨變現價值涉及重大判斷，因此本會計師將存貨之評價列為關鍵查核事項之一。

因應之查核程序

本會計師對上述關鍵查核事項執行主要查核程序如下：

1. 瞭解及評估存貨內部控制制度之設計及執行有效性。
2. 進行存貨抽盤，確認並評估存貨是否存在過時或損毀之情事。
3. 取得存貨庫齡報表分析存貨庫齡變化情形，並抽核存貨異動之紀錄，驗證所採用存貨庫齡資料之正確性。
4. 評估其存貨跌價或呆滯提列政策之合理性，抽核最近存貨銷售價格以評估存貨淨變現價值之合理性。
5. 取得存貨後續衡量之評估文件，評估是否已按既定之會計政策衡量，並檢視管理階層針對有關存貨衡量之揭露是否允當。

收入之認列

有關收入認列之會計政策及其會計估計、假設不確定性請參閱個體財務報告附註四（十六）及附註五（二）。

關鍵查核事項之說明：

杏輝藥品工業股份有限公司部分產品基於銷貨合約條款提供產品折讓或年度銷貨獎勵，管理階層收入認列衡量時已扣除相關合約折讓及獎勵採淨額認列，因此本會計師將收入之認列列為關鍵查核事項之一。

因應之查核程序

本會計師對上述關鍵查核事項執行主要查核程序如下：

1. 評估收入認列內部控制制度之設計及執行有效性。
2. 抽核銷售合約以驗證銷貨收入認列紀錄與合約條件是否相符，並評估管理階層設算之銷售折讓及年度銷貨獎勵估計金額是否有重大異常。
3. 評估管理階層針對銷售折讓或年度銷貨獎勵之會計處理及揭露是否允當。

管理階層與治理單位對個體財務報告之責任

管理階層之責任係依照證券發行人財務報告編製準則編製允當表達之個體財務報告，且維持與個體財務報告編製有關之必要內部控制，以確保個體財務報告未存有導因於舞弊或錯誤之重大不實表達。

於編製個體財務報告時，管理階層之責任亦包括評估杏輝藥品工業股份有限公司繼續經營之能力、相關事項之揭露，以及繼續經營會計基礎之採用，除非管理階層意圖清算杏輝藥品工業股份有限公司或停止營業，或除清算或停業外別無實際可行之其他方案。

杏輝藥品工業股份有限公司之治理單位(含監察人)負有監督財務報導流程之責任。

會計師查核個體財務報告之責任

本會計師查核個體財務報告之目的，係對個體財務報告整體是否存有導因於舞弊或錯誤之重大不實表達取得合理確信，並出具查核報告。合理確信係高度確信，惟依照一般公認審計準則執行之查核工作無法保證必能偵出個體財務報告存有重大不實表達。不實表達可能導因於舞弊或錯誤。如不實表達之個別金額或彙總數可合理預期將影響個體財務報告使用者所作之經濟決策，則被認為具有重大性。

本會計師依照一般公認審計準則查核時，運用專業判斷並保持專業上之懷疑。本會計師亦執行下列工作：

1. 辨認並評估個體財務報告導因於舞弊或錯誤之重大不實表達風險；對所評估之風險設計及執行適當之因應對策；並取得足夠及適切之查核證據以作為查核意見之基礎。因舞弊可能涉及共謀、偽造、故意遺漏、不實聲明或逾越內部控制，故未偵出導因於舞弊之重大不實表達之風險高於導因於錯誤者。
2. 對與查核攸關之內部控制取得必要之瞭解，以設計當時情況下適當之查核程序，惟其目的非對杏輝藥品工業股份有限公司內部控制之有效性表示意見。
3. 評估管理階層所採用會計政策之適當性，及其所作會計估計與相關揭露之合理性。
4. 依據所取得之查核證據，對管理階層採用繼續經營會計基礎之適當性，以及使杏輝藥品工業股份有限公司繼續經營之能力可能產生重大疑慮之事件或情況是否存在重大不確定性，作出結論。本會計師若認為該等事件或情況存在重大不確定性，則須於查核報告中提醒個體財務報告使用者注意個體財務報告之相關揭露，或於該等揭露係屬不適當時修正查核意見。本會計師之結論係以截至查核報告日所取得之查核證據為基礎。惟未來事件或情況可能導致杏輝藥品工業股份有限公司不再具有繼續經營之能力。
5. 評估個體財務報告(包括相關附註)之整體表達、結構及內容，以及個體財務報告是否允當表達相關交易及事件。

6. 對於杏輝藥品工業股份有限公司內組成個體之財務資訊取得足夠及適切之查核證據，以對個體財務報告表示意見。本會計師負責查核案件之指導、監督及執行，並負責形成杏輝藥品工業股份有限公司查核意見。

本會計師與治理單位溝通之事項，包括所規劃之查核範圍及時間，以及重大查核發現(包括於查核過程中所辨認之內部控制顯著缺失)。

本會計師亦向治理單位提供本會計師所隸屬事務所受獨立性規範之人員已遵循會計師職業道德規範中有關獨立性之聲明，並與治理單位溝通所有可能被認為會影響會計師獨立性之關係及其他事項(包括相關防護措施)。

本會計師從與治理單位溝通之事項中，決定對杏輝藥品工業股份有限公司民國108年度個體財務報告查核之關鍵查核事項。本會計師於查核報告中敘明該等事項，除非法令不允許公開揭露特定事項，或在極罕見情況下，本會計師決定不於查核報告中溝通特定事項，因可合理預期此溝通所產生之負面影響大於所增進之公眾利益。

國富浩華聯合會計師事務所

會計師： 譚 清 

會計師： 潘 金 樹 

核准文號：金管證審字第1050001113號

核准文號：金管證審字第1070119801號

中華民國 109 年 3 月 6 日

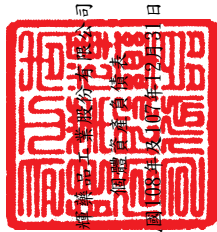

杏林育元堂股份有限公司
 民國108年12月31日

單位：新台幣千元

代碼	資產	108年12月31日		107年12月31日		附註	108年12月31日		107年12月31日		
		金額	%	金額	%		金額	%	金額	%	
	流動資產										
1100	現金及約當現金	\$ 402,157	8	\$ 428,363	8			\$ 380,999	7	\$ 230,000	4
1150	應收票據淨額	128,737	2	130,421	3			80,101	2	84,182	2
1170	應收帳款淨額	399,832	8	365,368	7			206,454	4	179,380	4
1200	其他應收款	9,125	-	3,240	-			200,682	4	184,937	4
130x	存貨	447,719	8	349,909	7			41,479	1	21,028	-
1410	預付款項	35,794	1	19,697	-			45,457	1	45,055	1
1470	其他流動資產	2,469	-	2,048	-			27,933	-	22,389	-
11xx	流動資產合計	1,425,833	27	1,299,046	25			983,105	19	766,971	15
	非流動資產										
1510	透過損益按公允價值衡量之金融資產-非流動	9,085	-	34,513	1			1,392,760	26	1,365,673	26
1550	採用權益法之投資	1,344,267	26	1,377,978	26			5,965	-	9,668	-
1600	不動產、廠房及設備	2,109,145	40	2,100,464	40			64,091	1	73,658	2
1760	投資性不動產淨額	242,602	5	244,148	5			51,009	1	50,653	1
1780	無形資產	39,000	1	31,765	1			1,513,825	28	1,499,652	29
1840	遞延所得稅資產	46,201	1	35,690	1			2,496,930	47	2,266,623	44
1915	預付設備款	23,879	-	35,437	1						
1920	存出保證金	22,778	-	13,454	-						
1990	其他非流動資產-其他	17,291	-	20,222	-			1,677,221	32	1,677,221	32
15xx	非流動資產合計	3,854,248	73	3,893,671	75			959,019	18	1,045,948	20
1xxx	資產總計	\$ 5,280,081	100	\$ 5,192,717	100			\$ 5,280,081	100	\$ 5,192,717	100
	負債										
	流動負債										
	短期借款										
	合約負債-流動										
	應付帳款										
	其他應付款										
	本期所得稅負債										
	一年或一營業週期內到期長期負債										
	其他流動負債-其他										
	流動負債合計										
	非流動負債										
	長期借款										
	長期應付款										
	淨確定福利負債-非流動										
	其他非流動負債-其他										
	非流動負債合計										
	負債合計										
	股本										
	資本公積										
	保留盈餘										
	法定盈餘公積										
	特別盈餘公積										
	未分配盈餘										
	保留盈餘合計										
	其他權益										
	權益合計										
	負債及權益總計										

後附之附註係本個體財務報告之一部分



董事長：



經理人：



會計主管：

杏輝藥品工業股份有限公司

個體綜合損益表

民國108年及107年1月1日至12月31日

單位：新台幣仟元
(每股盈餘：元)

(每股盈餘：新台幣元)

代碼	項 目	附 註	108年度		107年度	
			金 額	%	金 額	%
4000	營業收入	六(十八)、七(三)	\$ 2,128,200	100	\$ 1,930,023	100
5000	營業成本	六(四)、六(二十一)、七(三)	(1,316,037)	(62)	(1,224,912)	(64)
5900	營業毛利		812,163	38	705,111	36
5910	未實現銷貨利益		(355)	(-)	(202)	(-)
5920	已實現銷貨利益		202	-	327	-
5950	營業毛利淨額		812,010	38	705,236	36
	營業費用	六(二十一)、七(三)				
6100	推銷費用		(305,386)	(15)	(294,952)	(15)
6200	管理費用		(112,332)	(5)	(126,195)	(7)
6300	研究發展費用		(153,579)	(7)	(120,927)	(6)
6450	預期信用減損損失		(728)	(-)	(823)	(-)
6000	營業費用合計		(572,025)	(27)	(542,897)	(28)
6900	營業利益		239,985	11	162,339	8
	營業外收入及支出					
7010	其他收入	六(十九)、七(三)	90,024	4	52,929	3
7020	其他利益及損失	六(二十)、七(三)	(1,216)	(-)	(981)	(-)
7050	財務成本	六(二十二)	(20,917)	(1)	(18,853)	(1)
7070	採用權益法認列之子公司、關聯企業及合資損益之份額	六(六)	(236,095)	(11)	(155,416)	(8)
7000	營業外收入及支出合計		(168,204)	(8)	(122,321)	(6)
7900	稅前淨利		71,781	3	40,018	2
7950	所得稅費用	六(二十三)	(57,820)	(3)	(31,233)	(2)
8200	本期淨利		13,961	-	8,785	-
	其他綜合損益(淨額)	六(二十四)				
8310	不重分類至損益之項目					
8311	確定福利計畫之再衡量數		(1,134)	(-)	(8,656)	(-)
8380	採用權益法認列之子公司、關聯企業及合資之其他綜合損益之份額		(17,339)	(-)	(24,295)	(2)
			(18,473)	(-)	(32,951)	(2)
8360	後續可能重分類至損益之項目					
8361	國外營運機構財務報表換算之兌換差額		(43,389)	(2)	(9,396)	(-)
8380	採用權益法認列之子公司、關聯企業及合資之其他綜合損益之份額		(19)	(-)	(4)	(-)
8399	與可能重分類之項目相關之所得稅		8,678	-	3,971	-
			(34,730)	(2)	(5,429)	(-)
8300	其他綜合損益(淨額)		(53,203)	(2)	(38,380)	(2)
8500	本期綜合損益總額		\$ 39,242	(2)	\$ 29,595	(2)
	每股盈餘	六(二十五)				
9750	基本每股盈餘		\$ 0.08		\$ 0.05	
9850	稀釋每股盈餘		\$ 0.08		\$ 0.05	

後附之附註係本個體財務報告之一部分

董事長：



經理人：



會計主管：





杏輝記工業股份有限公司

個體財務報表

民國108年12月31日

單位：新台幣仟元

項	股本		保		盈餘		其他		權益		項目	
	普通股	資本公積	法定盈餘公積	特別盈餘公積	未分配盈餘	國外營運機構財務報表換算之兌換差額	透過其他綜合損益按公允價值衡量之金融資產未實現(損)益	備供出售金融資產未實現(損)益	權益總額	權益總額	權益總額	權益總額
107年1月1日餘額	\$ 1,677,221	\$ 1,131,547	\$ 178,900	\$ 37,951	\$ 78,354	\$ 57,838	\$ -	\$ 28,697	\$ 3,074,832	\$ 3,074,832	\$ 3,074,832	\$ 3,074,832
追溯適用IFRS9之影響數	-	-	-	-	17,964	-	10,733	(28,697)	-	-	-	-
107年1月1日調整後餘額	1,677,221	1,131,547	178,900	37,951	96,318	57,838	10,733	-	3,074,832	3,074,832	3,074,832	3,074,832
盈餘指撥及分配	-	-	-	-	-	-	-	-	-	-	-	-
提列法定盈餘公積	-	-	3,673	-	(3,673)	-	-	-	-	-	-	-
普通股現金股利	-	-	-	-	(33,544)	-	-	-	(33,544)	(33,544)	(33,544)	(33,544)
盈餘分配合計	-	-	3,673	-	(37,217)	-	-	-	(33,544)	(33,544)	(33,544)	(33,544)
107年度淨利	-	-	-	-	8,785	-	-	-	8,785	8,785	8,785	8,785
本期稅後其他綜合損益	-	-	-	-	(8,656)	(5,429)	(24,295)	-	(38,380)	(38,380)	(38,380)	(38,380)
本期綜合損益總額	-	-	-	-	129	(5,429)	(24,295)	-	(28,595)	(28,595)	(28,595)	(28,595)
實際取得或處分子公司股權價格與帳面價值差額	-	(18,944)	-	-	-	-	-	-	(18,944)	(18,944)	(18,944)	(18,944)
對子公司所有權權益變動數	-	(66,655)	-	-	-	-	-	-	(66,655)	(66,655)	(66,655)	(66,655)
107年12月31日餘額	1,677,221	1,045,948	182,573	37,951	59,230	63,267	13,562	-	2,926,094	2,926,094	2,926,094	2,926,094
盈餘指撥及分配	-	-	-	-	-	-	-	-	-	-	-	-
提列法定盈餘公積	-	-	879	-	(879)	-	-	-	-	-	-	-
提列特別盈餘公積	-	-	-	38,877	(38,877)	-	-	-	-	-	-	-
普通股現金股利	-	-	-	-	(16,772)	-	-	-	(16,772)	(16,772)	(16,772)	(16,772)
盈餘分配合計	-	-	879	38,877	(56,528)	-	-	-	(16,772)	(16,772)	(16,772)	(16,772)
108年度淨利	-	-	-	-	13,961	-	-	-	13,961	13,961	13,961	13,961
本期稅後其他綜合損益	-	-	-	-	(1,134)	(34,730)	(17,339)	-	(53,203)	(53,203)	(53,203)	(53,203)
本期綜合損益總額	-	-	-	-	12,827	(34,730)	(17,339)	-	(39,242)	(39,242)	(39,242)	(39,242)
實際取得或處分子公司股權價格與帳面價值差額	-	186	-	-	-	-	-	-	186	186	186	186
對子公司所有權權益變動數	-	(87,115)	-	-	-	-	-	-	(87,115)	(87,115)	(87,115)	(87,115)
108年12月31日餘額	\$ 1,677,221	\$ 959,019	\$ 183,452	\$ 76,828	\$ 15,529	\$ 97,997	\$ 30,901	\$ -	\$ 2,783,151	\$ 2,783,151	\$ 2,783,151	\$ 2,783,151

後附之附註係本個體財務報告之一部分



董事長：



經理人：



會計主管：

杏輝藥品工業股份有限公司

個體現金流量表

民國108年及107年1月1日至12月31日

單位：新台幣仟元

項	目	108年度	107年度
營業活動之現金流量			
本期稅前淨利	\$	71,781	\$ 40,018
調整項目：			
收益費損項目：			
折舊費用(含投資性不動產)		129,646	131,043
攤銷費用		27,134	18,905
預期信用減損損失數		728	823
利息費用		20,917	18,853
利息收入	(644)	(844)
採用權益法認列之子公司、關聯企業及			
合資損益之份額		236,095	155,416
處分及報廢不動產、廠房及設備利益	(1,144)	(209)
不動產、廠房及設備轉列費用數		-	22
未實現銷貨利益		355	202
已實現銷貨利益	(202)	(327)
與營業活動相關之資產／負債變動數：			
應收票據減少		1,684	17,951
應收帳款增加	(35,192)	(64,732)
其他應收款(增加)減少	(5,885)	267
存貨(增加)減少	(97,810)	1,594
預付款項增加	(21,949)	(4,667)
其他流動資產增加	(421)	(1,651)
合約負債增加(減少)	(4,081)	3,749
應付帳款增加		27,074	28,894
其他應付款增加		10,937	7,703
其他流動負債增加		5,544	5,246
淨確定福利負債減少	(10,701)	(28,472)
其他營業負債增加(減少)	(93)	2,840
營運產生之現金流入		353,773	332,624
收取之利息		644	844
支付之利息	(20,735)	(18,910)
支付之所得稅	(39,202)	(32,402)
營業活動之淨現金流入		294,480	282,156

(接 下 頁)

(承 前 頁)

項 目	108年度	107年度
投資活動之現金流量		
取得採用權益法之投資	(324,870)	(311,717)
處分採用權益法之投資	236	58
取得不動產、廠房及設備	(92,204)	(47,749)
處分不動產、廠房及設備	3,333	361
存出保證金(增加)減少	(9,324)	3,505
取得無形資產	(7,702)	(5,246)
其他非流動資產增加	(14,958)	(16,887)
預付設備款增加	(33,508)	(35,437)
投資活動之淨現金流出	(478,997)	(413,112)
籌資活動之現金流量		
短期借款增加(減少)	150,999	(10,000)
舉借長期借款	50,000	140,000
償還長期借款	(22,560)	(80,581)
長期應付款減少	(3,654)	(3,604)
存入保證金增加(減少)	298	(4,556)
發放現金股利	(16,772)	(33,544)
籌資活動之淨現金流入	158,311	7,715
本期現金及約當現金減少	(26,206)	(123,241)
期初現金及約當現金餘額	428,363	551,604
期末現金及約當現金餘額	\$ 402,157	\$ 428,363

後附之附註係本個體財務報告之一部分

董事長：

經理人：

會計主管：

杏輝藥品工業股份有限公司
個體財務報告附註

民國108年及107年1月1日至12月31日

(金額除特別註明者外，均以新台幣仟元為單位)

一、公司沿革

杏輝藥品工業股份有限公司(以下簡稱本公司)於66年7月2日依公司法及有關法令設立，主要係從事各種西藥、中藥、藥用化妝品、營養品、清潔液之製造、加工及買賣等業務。

本公司之股票自89年10月17日起於財團法人中華民國證券櫃檯買賣中心上櫃買賣，並於91年8月26日起轉至台灣證券交易所股份有限公司掛牌買賣。註冊地及主要營運據點位於宜蘭縣冬山鄉中山村中山路84號。

二、通過財務報告之日期及程序

本個體財務報告已於109年3月6日經董事會通過發布。

三、新發布及修訂準則及解釋之適用

(一)已採用修正後之證券發行人財務報告編製準則及金融監督管理委員會(以下簡稱「金管會」)認可並發布生效之國際財務報導準則、國際會計準則、解釋及解釋公告(以下簡稱「IFRSs」)之影響：

除下列說明外，適用修正後之證券發行人財務報告編製準則及金管會認可並發布生效之IFRSs將不致造成本公司會計政策之重大變動：

IFRS 16「租賃」

IFRS 16係規範租賃之會計處理，該準則取代IAS 17「租賃」及IFRIC4「決定一項安排是否包含租賃」等相關解釋。首次適用IFRS 16時，本公司將係依IFRS 16之過渡規定處理，並選擇僅就108年1月1日以後簽訂或修改之合約依IFRS 16評估是否係屬(或包含)租賃，不重新評估先前已依IAS 17及IFRIC 4辨認為租賃之合約；對於先前依IAS 17及IFRIC 4已辨認為不包含租賃之合約則仍依先前之方式處理而不適用IFRS 16。相關會計政策請詳附註四。

本公司為承租人之會計處理

於適用IFRS16時，若本公司為承租人，除低價值標的資產之租賃及短期租賃按直線基礎認列費用外，其他租賃於資產負債表上認列使用權資產及租賃負債，惟符合投資性不動產定義之使用權資產將列報為投資性不動產。綜合損益表分別表達使用權資產之折舊費用及租賃負債按有效利息法所產生之利息費用。在個體現金流量表中，償付租賃負債之本金金額係表達為籌資活動，支付利息部分則列為營業活動。

適用IFRS 16前，分類為營業租賃之合約係按直線基礎認列費用，營業租賃現金流量於個體現金流量表係表達於營業活動；分類為融資租賃之合約係於個體資產負債表認列租賃資產及應付租賃款。

於適用IFRS 16時，本公司承租項目皆為低價值標的資產之租賃及短期租賃其會計處理仍與IAS17按直線基礎認列費用之處理方式相同。

本公司為出租人之會計處理

於過渡時對出租人之租賃將不作任何調整，且自108年1月1日起始適用IFRS 16。

(二)尚未採用修正後之證券發行人財務報告編製準則及經金管會認可之新發布、修正後國際財務報導準則之影響：

下表彙列金管會認可之109年適用之國際財務報導準則之新發布、修正及修訂之準則及解釋：

新發布／修正／修訂準則及解釋	IASB 發布之生效日
IFRS 3 之修正「業務之定義」	2020年1月1日(註1)
IAS 1 及 IAS 8 之修正「重大之定義」	2020年1月1日(註2)
IFRS 9、IAS 39 及 IFRS 7 之修正「利率指標變革」	2020年1月1日(註3)

註1：2020年1月1日以後發生之收購適用此項修正。

註2：2020年1月1日以後開始之年度期間推延適用此項修正。

註3：2020年1月1日以後開始之年度期間適用此項修正。

本公司目前並無計畫於109年收購任何業務，故預期於109年首次適用上述IFRS 3之修正時，對本公司之財務報表並無影響，且經評估上述IAS 1及IAS 8之修正對本公司之財務報表亦無影響。另，本公司未從事避險交易，故上述IFRS 9、IAS 39及IFRS 7之修正對本公司之財務報表亦無影響。惟前述準則修正之預估影響情形可能因未來之營運環境或計畫改變而變更。

(三)國際會計準則理事會已發布但尚未經金管會認可之國際財務報導準則之影響：

下表彙列國際會計準則理事會已發布但尚未納入金管會認可之國際財務報導準則之新發布、修正及修訂之準則及解釋：

新發布／修正／修訂準則及解釋	IASB 發布之生效日(註)
IFRS 10 及 IAS 28 之修正「投資者與其關聯企業或合資 間之資產出售或投入」	未定
IFRS 17「保險合約」	2021年1月1日
IAS 1 之修正「將負債分類為流動或非流動」	2022年1月1日

註：除另註明外，上述新發布／修正／修訂準則或解釋係於各該日期以後開始之年度期間生效。

本公司仍持續評估上述準則及解釋對本公司財務狀況與經營結果之影響，相關影響待評估完成時予以揭露。

四、重大會計政策之彙總說明

(一) 遵循聲明

本個體財務報告係依照證券發行人財務報告編製準則編製。

(二) 編製基礎

1. 除下列重要項目外，本個體財務報告係按歷史成本編製：

(1) 按公允價值衡量之透過損益按公允價值衡量之金融資產及負債(包括衍生工具)。

(2) 按退休基金資產減除確定福利義務現值之淨額認列之確定福利負債。

2. 編製符合金管會認可之 IFRSs 財務報告需要使用一些重要會計估計，在應用本公司的會計政策過程中亦需要管理階層運用其判斷，涉及高度判斷或複雜性之項目，或涉及個體財務報告之重大假設及估計之項目，請詳附註五說明。

3. 本公司於編製個體財務報告時，對投資子公司係採權益法處理。

(三) 外幣

1. 外幣交易

外幣交易依交易日之匯率換算為功能性貨幣。資產負債表日之外幣貨幣性項目依當日之匯率換算為功能性貨幣，其兌換損益係指期初以功能性貨幣計價之攤銷後成本，調整當期之有效利息及付款後之金額，與依外幣計價之攤銷後成本按資產負債表日匯率換算金額間之差異。以公允價值衡量之外幣非貨幣性項目依衡量公允價值當日之匯率重新換算為功能性貨幣，以歷史成本衡量之外幣非貨幣性項目則依交易日之匯率換算。除屬公允價值變動認列於其他綜合損益者、指定為國外營運機構淨投資避險之金融負債或合格之現金流量避險，換算所產生之外幣兌換差異認列於其他綜合損益外，餘認列為損益。

2. 國外營運機構

於編製個體財務報告時，本公司國外營運機構(包含營運所在國家或使用之貨幣與本公司不同之子公司、關聯企業或分公司)之資產及負債以每一資產負債表日匯率換算為新台幣。收益及費損項目係以當期平均匯率換算，所產生之兌換差額列於其他綜合損益。

在處分國外營運機構並構成對該國外營運機構喪失控制、聯合控制或重大影響時，所有與該國外營運機構相關之權益將重分類為損益。

若部分處分包含於國外營運機構之子公司未構成對該子公司喪失控制時，係按比例將認列於其他綜合損益之累計兌換差額併入權益交易計算，但不認列

為損益。在其他任何部分處分國外營運機構之情況下，認列於其他綜合損益之累計兌換差額則按處分比例重分類至損益。

(四) 資產與負債區分流動與非流動之標準

1. 資產符合下列條件之一者，分類為流動資產：

- (1) 預期將於正常營業週期中實現該資產，或意圖將其出售或消耗者。
- (2) 主要為交易目的而持有者。
- (3) 預期於資產負債表日後十二個月內將實現者。
- (4) 現金或約當現金，但於資產負債表日後逾十二個月用以交換、清償負債或受到其他限制者除外。

本公司將所有不符合上述條件之資產分類為非流動。

2. 負債符合下列條件之一者，分類為流動負債：

- (1) 預期將於正常營業週期中清償者。
- (2) 主要為交易目的而持有者。
- (3) 須於資產負債表日後十二個月內清償者。
- (4) 不能無條件將清償期限延期至資產負債表日後至少十二個月者。負債之條款，可能依交易對方之選擇，以發行權益工具而導致清償者，不影響其分類。

本公司將所有不符合上述條件之負債分類為非流動。

(五) 現金及約當現金

現金及約當現金包括庫存現金、銀行存款及隨時可轉換成定額現金且價值風險變動甚小之短期並具高度流動性之投資。定期存款符合前述定義且持有目的係滿足短期現金承諾而非投資或其他目的者，列報於約當現金。

(六) 金融工具

金融資產與金融負債於本公司成為該工具合約條款之一方時認列於資產負債表。

原始認列金融資產與金融負債時，若金融資產或金融負債非屬透過損益按公允價值衡量者，係按公允價值加計直接可歸屬於取得或發行金融資產或金融負債之交易成本衡量。直接可歸屬於取得或發行透過損益按公允價值衡量之金融資產或金融負債之交易成本，則立即認列為損益。

1. 金融資產

(1) 衡量種類

金融資產之慣例交易係採交易日會計認列。

本公司所持有之金融資產種類為透過損益按公允價值衡量之金融資產、按攤銷後成本衡量之金融資產與透過其他綜合損益按公允價值衡量之權益工具投資。

A. 透過損益按公允價值衡量之金融資產

透過損益按公允價值衡量之金融資產包括強制透過損益按公允價值衡量及指定為透過損益按公允價值衡量之金融資產。強制透過損益按公允價值衡量之金融資產包括本公司未指定透過其他綜合損益按公允價值衡量之權益工具投資，及不符合分類為按攤銷後成本衡量或透過其他綜合損益按公允價值衡量之債務工具投資。

透過損益按公允價值衡量之金融資產係按公允價值衡量，其再衡量產生之利益或損失(不包含該金融資產所產生之任何股利或利息)係認列於損益。公允價值之決定方式請參閱附註十二(三)。

B. 按攤銷後成本衡量之金融資產

本公司投資金融資產若同時符合下列兩條件，則分類為按攤銷後成本衡量之金融資產：

- (a) 係於某經營模式下持有，該模式之目的係持有金融資產以收取合約現金流量；及
- (b) 合約條款產生特定日期之現金流量，該等現金流量完全為支付本金及流通在外本金金額之利息。

按攤銷後成本衡量之金融資產於原始認列後，係以有效利息法決定之總帳面金額減除任何減損損失之攤銷後成本衡量，任何外幣兌換損益則認列於損益。

除下列兩種情況外，利息收入係以有效利率乘以金融資產總帳面金額計算：

- (a) 購入或創始之信用減損金融資產，利息收入係以信用調整後有效利率乘以金融資產攤銷後成本計算。
- (b) 非屬購入或創始之信用減損，但後續變成信用減損之金融資產，利息收入係以有效利率乘以金融資產攤銷後成本計算。

C. 透過其他綜合損益按公允價值衡量之權益工具投資

本公司於原始認列時，可作一不可撤銷之選擇，將非持有供交易且非企業合併收購者所認列或有對價之權益工具投資，指定透過其他綜合損益按公允價值衡量。

透過其他綜合損益按公允價值衡量之權益工具投資係按公允價值衡量，後續公允價值變動列報於其他綜合損益，並累計於其他權益中。於投資處分時，累積損益直接移轉至保留盈餘，並不重分類為損益。

透過其他綜合損益按公允價值衡量之權益工具投資之股利於本公司收款之權利確立時認列於損益中，除非該股利明顯代表部分投資成本之回收。

(2) 金融資產減損

本公司於每一資產負債表日按預期信用損失評估按攤銷後成本衡量之金融資產(含應收帳款)減損損失。

應收帳款按存續期間預期信用損失認列備抵損失。其他金融資產係先評估自原始認列後信用風險是否顯著增加，若未顯著增加，則按 12 個月預期信用損失認列備抵損失，若已顯著增加，則按存續期間預期信用損失認列備抵損失。

預期信用損失係以發生違約之風險作為權重之加權平均信用損失。12 個月預期信用損失係代表金融工具於報導日後 12 個月內可能違約事項所產生之預期信用損失，存續期間預期信用損失則代表金融工具於預期存續期間所有可能違約事項產生之預期信用損失。

所有金融資產之減損損失係藉由備抵帳戶調降其帳面金額。

(3) 金融資產之除列

本公司於符合下列情況之一時，將除列金融資產：

- A. 來自金融資產現金流量之合約之權利失效。
- B. 移轉收取金融資產現金流量之合約權利，且業已移轉金融資產所有權之幾乎所有風險及報酬。
- C. 既未移轉亦未保留金融資產所有權之幾乎所有風險及報酬，惟未保留對金融資產之控制。

按攤銷後成本衡量之金融資產整體除列時，其帳面金額與所收取對價間之差額係認列於損益。透過其他綜合損益按公允價值衡量之權益工具投資整體除列時，累積損益直接移轉至保留盈餘，並不重分類為損益。

2. 金融負債

(1) 後續衡量

除下列情況外，所有金融負債係以有效利息法按攤銷後成本衡量：

- A. 透過損益按公允價值衡量之金融負債係指持有供交易之金融負債或原始認列時被指定為透過損益按公允價值衡量之金融負債。分類為持有供交易之金融負債係於發生時之主要目的為短期內再買回，及除財務保證合約或被指定且有效避險工具外之衍生工具。本公司於金融負債符合下列條件之一時，於原始認列將其指定為透過損益按公允價值衡量：
 - (A) 係混合(結合)合約；或
 - (B) 可消除或重大減少衡量或認列不一致；或
 - (C) 係依書面之風險管理政策，以公允價值基礎管理並評估其績效之工具。

B. 透過損益按公允價值衡量之金融負債，於原始認列時按公允價值衡量，相關交易成本則認列為當期損益。續後按公允價值衡量，其公允價值之變動認列於當期損益。

C. 指定為透過損益按公允價值衡量之金融負債，因信用風險變動所產生之公允價值變動金額係認列於其他綜合損益，後續不予重分類至損益，該負債剩餘之公允價值變動金額則列報於損益。惟若上述會計處理引發或加劇會計配比不當，則該負債之利益或損失全數列報於損益。

(2) 金融負債之除列

本公司僅於義務解除、取消或失效時，始將金融負債除列。除列金融負債時，其帳面金額與所支付或應支付對價總額(包含任何所移轉之非現金資產或承擔之負債)之差額認列為損益。

(七) 存貨

存貨按成本與淨變現價值孰低者為衡量基礎，採永續盤存制，成本依加權平均法決定。製成品及在製品之成本包括原料、直接人工、其他直接成本及生產相關之製造費用(按正常產能分攤)，惟不包括借款成本。比較成本與淨變現價值孰低時，採逐項比較法，淨變現價值係指在正常營業過程中之估計售價減除至完工尚須投入估計成本及相關變動銷售費用後之餘額。

(八) 採用權益法之投資

本公司採用權益法處理對子公司之投資。子公司係指本公司具有控制之個體。

權益法下，投資原始依成本認列，取得日後帳面金額係隨本公司所享有之子公司損益及其他綜合損益份額與利潤分配而增減。此外，針對本公司可享有子公司其他權益之變動係按持股比例認列。

當本公司對子公司所有權權益之變動未導致喪失控制者，係作為權益交易處理。投資帳面金額與所支付或收取對價之公允價值間之差額，係直接認列為權益。

當本公司對子公司之損失份額等於或超過其在該子公司之權益(包括權益法下子公司之帳面金額及實質上屬於本公司對該子公司淨投資組成部分之其他長期權益)時，繼續按持股比例認列損失。

當喪失對子公司控制時，本公司係按喪失控制日之公允價值衡量其對前子公司之剩餘投資，剩餘投資之公允價值及任何處分價款與喪失控制當日之投資帳面金額之差額，列入當期損益。此外，於其他綜合損益中所認列與該子公司有關之所有金額，其會計處理係與本公司直接處分相關資產或負債所必須遵循之基礎相同。

本公司與子公司之順流交易未實現損益於個體財務報告予以銷除。本公司與子公司之逆流及側流交易所產生之損益，僅在與本公司對子公司權益無關之範圍內，認列於個體財務報告。

(九)不動產、廠房及設備

1. 不動產、廠房及設備係以取得成本為入帳基礎，並將購建期間之有關利息資本化。
2. 後續成本只有在與該項目有關之未來經濟效益很有可能流入本公司，且該項目之成本能可靠衡量時，才包括在資產之帳面金額或認列為一項單獨資產。被重置部分之帳面金額應除列。所有其他維修費用於發生時認列為當期損益。
3. 土地不提列折舊，其他不動產、廠房及設備採成本模式，按估計耐用年限以直線法計提折舊。本公司於每一財務年度結束日對各項資產之殘值、耐用年限及折舊方法進行檢視，若殘值及耐用年限之預期值與先前之估計不同時，或資產所含之未來經濟效益之預期消耗型態已有重大變動，則自變動發生日起依國際會計準則第8號「會計政策、會計估計變動及錯誤」之會計估計變動規定處理。各項資產之耐用年限如下：

房屋及建築	5~55年
機器設備	2~10年
運輸設備	4~8年
辦公設備	4~15年
其他設備	3~10年

4. 於處分或預期無法由使用或處分產生未來經濟效益時，將不動產、廠房及設備除列。除列不動產、廠房及設備所產生之利益或損失金額，係淨處分價款與該資產帳面金額間差額，並且認列於當期損益。

(十)投資性不動產

投資性不動產係為賺取租金或資本增值或兩者兼具而持有之不動產。投資性不動產亦包括目前尚未決定未來用途所持有之土地，採成本模式評價。

投資性不動產原始以成本（包括交易成本）衡量，後續以成本減除累計折舊及累計減損損失後之金額衡量。本公司採直線基礎提列折舊。

除列投資性不動產所產生之利益或損失金額，係淨處分價款與該資產帳面金額間之差額，並且認列於當年度損益。

(十一)無形資產

1. 非內部產生之無形資產－確定耐用年限

政府捐助所取得之無形資產按公平價值認列，無形資產原始認列時以取得成本衡量。後續以成本減除累計攤銷及累計減損損失後之金額作為帳面價值。無形資產依估計耐用年限攤銷方式如下：

- (1) 電腦軟體成本：按1~10年以直線法攤銷。
- (2) 專門技術：按10年以直線法攤銷。
- (3) 授權金：按專利權註冊之法定年限或合約年限孰短者，以直線法攤銷。

每年至少於財務年度結束日時檢視無形資產之殘值、攤銷期間及攤銷方法，若有變動，則推延適用會計估計變動。

2. 內部產生之無形資產－研究與發展－非確定耐用年限

- (1) 研究階段之支出除於企業合併認為商譽或無形資產者外，於發生時即認列為費用。
- (2) 本公司於同時符合下列條件時，開始認列內部計畫發展階段之無形資產：
 - A. 已完成該無形資產之技術可行性，將使該無形資產可供使用或出售。
 - B. 意圖完成該無形資產，並加以使用或出售。
 - C. 有能力使用或出售該無形資產。
 - D. 無形資產很有可能產生未來之經濟效益。
 - E. 具充足之技術、財務及其他資源完成此項發展計畫。
 - F. 歸屬於該無形資產發展階段之支出，能可靠衡量。
- (3) 已資本化之發展階段無形資產，以成本減除累計攤銷及累計減損損失後之金額作為帳面價值。屬非確定耐用年限之無形資產不得攤銷。
- (4) 每年於資產負債表日評估是否有事件及情況繼續證明非確定耐用年限無形資產之耐用年限仍屬非確定。耐用年限由非確定改為有限時，視為會計估計變動。

3. 除列

除列無形資產所產生之利益或損失金額，係淨處分價款與該資產帳面金額間之差額，並且認列於當期損益。

(十二) 非金融資產之減損

本公司就存貨、遞延所得稅資產、員工福利產生之資產以外之非金融資產，於每一報導期間結束日評估是否發生減損，並就有減損跡象之資產估計其可回收金額。若無法估計個別資產之可回收金額，則本公司估計該項資產所屬現金產生單位之可回收金額以評估減損。

可回收金額為個別資產或現金產生單位之公允價值減出售成本與其使用價值孰高者。個別資產或現金產生單位之可回收金額若低於帳面金額，則將該個別資產或現金產生單位之帳面金額調整減少至可回收金額，並認列減損損失。減損損失立即認列於當期損益。

本公司於每一報導期間結束日重新評估是否有跡象顯示，商譽以外之非金融資產於以前年度所認列之減損損失可能已不存在或減少。若用以決定可回收金額之估計有任何改變，則迴轉減損損失，以增加個別資產或現金產生單位之帳面金額至其可回收金額，惟不超過若以前年度該個別資產或現金產生單位未認列減損損失之情況下，減除應提列折舊或攤銷後之帳面金額。

商譽、非確定耐用年限無形資產及尚未可供使用之無形資產，每年定期進行減損測試，並就可回收金額低於帳面金額之部分，認列減損損失。

為減損測試之目的，企業合併取得之商譽應分攤至本公司預期可自合併綜效受益之各現金產生單位(或現金產生單位群組)。若現金產生單位之可回收金額低於其帳面金額，減損損失係先就已分攤至該現金產生單位之商譽，減少其帳面金額，次就該單位內各資產之帳面金額等比例分攤至各資產。已認列之商譽減損損失，不得於後續期間迴轉。

(十三)負債準備

負債準備係因過去事件而負有現時法定或推定義務，很有可能需要流出具經濟效益之資源以清償該義務，且該義務之金額能可靠估計時認列。負債準備之衡量係以資產負債表日清償該義務所需支出之最佳估計現值衡量，折現率採用反映目前市場對貨幣時間價值及負債特定風險之評估之稅前折現率，折現之攤銷認列為利息費用。未來營運損失不得認列負債準備。

(十四)員工福利

1. 短期員工福利

短期員工福利係以預期支付之非折現金額衡量，並於相關服務提供時認列為費用。

2. 退休金

(1) 確定提撥計畫

對於確定提撥計畫，係依權責發生基礎將應提撥之退休基金數額認列為當期之退休金成本。

(2) 確定福利計畫

A. 確定福利計畫下之淨義務係以員工當期或過去服務所賺得之未來福利金額折現計算，並以資產負債表日之確定福利義務現值減除計畫資產之公允價值列示。確定福利淨義務每年由精算師採用預計單位福利法計算，折現率係使用資產負債表日與確定福利計畫之貨幣及期間一致之政府公債(於資產負債表日)之市場殖利率。

B. 確定福利計畫產生之再衡量數於發生當期認列於其他綜合損益，並表達於保留盈餘。

C. 前期服務成本之相關費用立即認列為損益。

3. 員工酬勞及董監酬勞

員工酬勞及董監事酬勞係於具法定或推定義務且金額可合理估計時，認列為費用及負債。嗣後決議實際配發金額與估列金額有差異時，則按會計估計變動處理。

4. 離職福利

離職福利係於正常退休日前終止對員工之聘僱或當員工決定接受公司之福利邀約以換取聘僱之終止而提供之福利。本公司係於不再能撤銷離職福利之要約或於認列相關重組成本之孰早時認列費用。不預期在資產負債表日後12個月全部清償之福利應予以折現。

(十五)所得稅

1. 所得稅費用包含當期及遞延所得稅。除與列入其他綜合損益或直接列入權益之項目有關之所得稅分別列入其他綜合損益或直接列入權益外，餘認列於損益。
2. 當期所得稅根據本公司營運及產生應課稅所得之所在國家，採用在資產負債表日已立法或已實質性立法之稅率計算。管理階層就適用所得稅相關法規定期評估所得稅申報之狀況，並在適用情況下根據預期須向稅捐機關支付之稅款估列所得稅負債。依我國所得稅法規定計算之未分配盈餘加徵所得稅，俟盈餘產生年度之次年度於股東會通過盈餘分派案後，始就實際盈餘之分派情形認列所得稅費用。
3. 遞延所得稅採用資產負債表法，按資產及負債之課稅基礎與其於資產負債表之帳面金額所產生之暫時性差異認列。源自於原始認列之商譽所產生之遞延所得稅負債則不予認列，若遞延所得稅源自於交易(不包括企業合併)中對資產或負債之原始認列，且在交易當時未影響會計利潤或課稅所得(課稅損失)，則不予認列。若投資子公司產生之暫時性差異，本公司可以控制暫時性差異迴轉之時點，且暫時性差異很有可能於可預見之未來不會迴轉者則不予認列。遞延所得稅採用在資產負債表日已立法或已實質性立法，並於有關之遞延所得稅資產實現或遞延所得稅負債清償時預期適用之稅率(及稅法)為準。
4. 遞延所得稅資產於暫時性差異、未使用之課稅損失及未使用所得稅抵減很有可能於未來課稅所得可供使用之範圍內認列，並於每一資產負債表日重新評估未認列及已認列之遞延所得稅資產。
5. 當有法定執行權將所認列之當期所得稅資產及負債金額互抵且有意圖以淨額基礎清償或同時實現資產及清償負債時，始將當期所得稅資產及當期所得稅負債互抵；當有法定執行權將當期所得稅資產及當期所得稅負債互抵，且遞延所得稅資產及負債由同一稅捐機關課徵所得稅之同一納稅主體、或不同納稅主體產生但各主體意圖以淨額基礎清償或同時實現資產及清償負債時，始將遞延所得稅資產及負債互抵。
6. 因購置設備或技術、研究發展支出、人才培訓支出及股權投資等所產生之租稅優惠採用所得稅抵減會計。

(十六)收入認列

本公司於客戶合約辨認履約義務後，將交易價格分攤至各履約義務，並於滿足各履約義務時認列收入。

1. 商品銷貨收入

產品於運抵客戶指定地點時或起運時，客戶對商品已有訂定價格與使用之權利且負有再銷售之主要責任，並承擔商品陳舊過時風險，本公司係於該時點認列收入及應收帳款。銷售之預收款項，於產品運抵前係認列為合約負債。

2. 授權收入

銷售授權金因屬取用存在於授權期間之企業智慧財產權之權利，收取之權利金係隨時間經過逐步認列授權收入。

3. 技術服務收入

本公司提供研發技術試驗之相關服務。勞務收入於服務提供予客戶之期間內認列為收入。客戶依照合約付款時間表所支付價款，當本公司已提供之服務超過客戶應付款時認列為合約資產；若客戶已付款項超過本公司已提供之服務時，則認列為合約負債。

本公司對收入、成本及完工程度之估計隨試驗情況進行修正，任何導因於估計變動之收入、成本增減等，於修正情況為管理階層所知悉之期間內反映於損益。

(十七) 借款成本

直接可歸屬於取得、建造或生產符合要件之資產之借款成本，係作為該資產成本之一部分，直到該資產達到預定使用或出售狀態之幾乎所有必要活動已完成為止。

特定借款如於符合要件之資本支出發生前進行暫時投資而賺取之投資收入，係自符合資本化條件之借款成本中減除。

除上述外，所有其他借款成本係於發生當期認列為損益。

(十八) 政府補助

政府補助於可合理確信企業將遵循政府補助所附加之條件，且將可收到該項補助時，按公允價值認列。若政府補助之性質係補償本公司發生之費用，則在相關費用發生期間依有系統之基礎將政府補助認列為當期損益。與不動產、廠房及設備有關之政府補助，做為該資產帳面價值之減項，於資產耐用年限內透過折舊費用之減少將補助認列於損益。

(十九) 每股盈餘

本公司列示歸屬於本公司普通股權益持有人之基本及稀釋每股盈餘。基本每股盈餘係以歸屬於本公司普通股權益持有人之損益，除以當期加權平均流通在外普通股股數計算。稀釋每股盈餘則係將歸屬於本公司普通股權益持有人之損益及加權平均流通在外普通股股數，分別調整所有潛在稀釋普通股之影響後計算。

五、重大會計判斷、估計及假設不確定性之主要來源

本公司於採用附註四所述之會計政策時，對於不易自其他來源取得資產及負債帳面金額之相關資訊，管理階層必須作出相關之判斷、估計及假設。估計及相關假設係基於歷史經驗及其他視為攸關之因素，實際結果可能與估計有所不同。

估計與基本假設係持續予以檢視。若估計之修正僅影響當期，則於會計估計修正當期認列。若會計估計之修正同時影響當期及未來期間，則於估計修正當期及未來期間認列。

本公司重大判斷、估計及假設不確定性之主要來源如下：

(一)會計政策採用之重要判斷

金融資產分類之經營模式判斷

本公司依據反映金融資產群組為達成特定經營目的而共同管理之層級，評估金融資產所屬經營模式。此評估需考量所有攸關證據，包括資產績效衡量方式、影響績效之風險及相關經理人之薪酬決定方式，且需運用判斷。本公司持續評估其經營模式判斷是否適當，並為此監控於到期日前除列之按攤銷後成本衡量之金融資產，瞭解其處分原因以評估該處分是否經營模式之目標一致。若發現經營模式已有變更，本公司推延調整後續取得金融資產之分類。

(二)重要會計估計及假設

1. 收入認列

銷貨收入係於移轉商品或勞務之控制予客戶而滿足履約義務時認列，並扣除估計之相關銷貨退回、折扣及其他類似之折讓。該等銷貨退回及折讓係依歷史經驗及其他已知原因估計，且本公司定期檢視估計之合理性。

2. 金融資產之估計減損

應收帳款之估計減損係基於本公司對於違約率及預期損失率之假設。本公司考量歷史經驗、現時市場情況及前瞻性資訊，以作成假設並選擇減損評估之輸入值。所採用重要假設及輸入值請參閱附註六(三)。若未來實際現金流量少於預期，可能會產生重大減損損失。截至108年12月31日止，本公司認列應收帳款可能減損之金額為3,947仟元。

3. 存貨之評價

由於存貨須以成本與淨變現價值孰低者計價，故本公司必須運用判斷及估計決定資產負債表日存貨之淨變現價值。本公司評估資產負債表日之存貨因正常損耗、過時陳舊或無市場銷售價值之金額，並將存貨成本沖減至淨變現價值。此存貨評價主要係參考目前市場狀況與歷史銷售經驗評估或依未來特定期間內之產品需求為估計基礎，故可能產生重大變動影響該等估計結果，截至108年12月31日止，本公司認列存貨可能減損之金額為40,250仟元。

4. 不動產、廠房及設備之耐用年限

不動產、廠房及設備以直線法平均攤銷，本公司定期評估不動產、廠房及設備之耐用年限及殘值，如相關估計有重大改變時，則於改變當期及以後年度調整。

5. 遞延所得稅資產之可實現性

遞延所得稅資產之可實現性主要視未來能否有足夠之獲利或應課稅暫時性差異而定。若未來實際產生之獲利少於預期，可能會產生重大遞延所得稅資產之迴轉，該等迴轉係於發生年度認列為損益。截至108年12月31日止，本公司認列之遞延所得稅資產為46,201仟元。

六、重要會計項目之說明

(一)現金及約當現金

項 目	108年12月31日	107年12月31日
現 金	\$ 2,665	\$ 2,275
支票存款	50	158
活期存款	395,891	423,247
約當現金		
原始到期日在六個月內之		
定期存款	3,551	2,683
合 計	<u>\$ 402,157</u>	<u>\$ 428,363</u>

本公司未有將現金及約當現金提供質押之情形。

(二)應收票據淨額

項 目	108年12月31日	107年12月31日
應收票據	\$ 129,800	\$ 131,484
減：備抵損失	(1,063)	(1,063)
應收票據淨額	<u>\$ 128,737</u>	<u>\$ 130,421</u>

1. 本公司未有將應收票據提供作為質押或擔保之情形。
2. 有關應收票據備抵損失之相關揭露請詳下列應收帳款。

(三)應收帳款淨額

項 目	108年12月31日	107年12月31日
應收帳款		
按攤銷後成本衡量		
總帳面金額	\$ 403,779	\$ 368,587
減：備抵損失	(3,947)	(3,219)
應收帳款淨額	<u>\$ 399,832</u>	<u>\$ 365,368</u>

1. 本公司對商品銷售產生之應收帳款，授信期間為30-210天，係依據交易對手之產業特性、營業規模及獲利狀況所訂定之授信標準。
2. 本公司未有將應收帳款提供質押之情形。
3. 本公司採用簡化作法按存續期間預期信用損失認列應收票據及應收帳款之備抵損失。存續期間預期信用損失係考量客戶過去違約紀錄與現時財務及產業經濟趨勢等。依本公司之信用損失歷史經驗顯示，不同客戶群之損失型態並無顯著差異，因此準備矩陣未進一步區分客戶群，僅以應收帳款逾期天數訂定預期信用損失率。本公司依準備矩陣衡量應收帳款之備抵損失如下：

108年12月31日	預期信用 損失率	總帳面金額	備抵損失(存續期 間預期信用損失)	攤銷後成本
未逾期	—	\$ 381,489	\$ —	\$ 381,489
逾期60天內	5%	17,726	886	16,840
逾期61~120天	30%	1,304	391	913
逾期121~180天	50%	1,180	590	590
逾期181天以上	100%	2,080	2,080	—
		<u>\$ 403,779</u>	<u>\$ 3,947</u>	<u>\$ 399,832</u>

107年12月31日	預期信用 損失率	總帳面金額	備抵損失(存續期 間預期信用損失)	攤銷後成本
未逾期	—	\$ 348,969	\$ —	\$ 348,969
逾期60天內	5%	15,101	755	14,346
逾期61~120天	30%	2,653	796	1,857
逾期121~180天	50%	392	196	196
逾期181天以上	100%	1,472	1,472	—
		<u>\$ 368,587</u>	<u>\$ 3,219</u>	<u>\$ 365,368</u>

4. 本公司備抵損失變動表如下：

	108年度	107年度
期初餘額	\$ 4,282	\$ 3,459
加：減損損失提列	728	823
期末餘額	<u>\$ 5,010</u>	<u>\$ 4,282</u>

5. 本公司提列金額並未考量所持有之其他信用增強。若有證據顯示交易對方面臨嚴重財務困難且本公司無法合理預期可回收金額，本公司直接沖銷相關應收帳款，惟仍會持續追索活動，因追索回收之金額則認列於損益。相關信用風險管理及評估方式請詳附註十二。

(四)存貨及銷貨成本

項 目	108年12月31日	107年12月31日
商 品	\$ 933	\$ 2,041
製 成 品	202,307	152,427
在 製 品	46,394	32,901
原 料	201,888	159,816
物 料	<u>36,447</u>	<u>35,252</u>
小 計	487,969	382,437
減：備抵跌價損失	(40,250)	(32,528)
淨 額	<u>\$ 447,719</u>	<u>\$ 349,909</u>

1. 當期認列為銷貨成本之存貨相關損(益)如下：

	108年度	107年度
已出售存貨成本	\$ 1,298,768	\$ 1,222,661
存貨跌價損失(回升利益)	7,722 (3,813)

	108年度	107年度
存貨報廢損失	10,649	6,820
其他	(1,102)	(756)
	<u>\$ 1,316,037</u>	<u>\$ 1,224,912</u>

2. 本公司未有將存貨提供質押或擔保之情形。

(五) 透過損益按公允價值衡量之金融資產－非流動

項 目	108年12月31日	107年12月31日
國外未上市(櫃) 特別股		
PHYTOCEUTICA INC.	\$ 4,844	\$ 4,844
CANCAP PHARMACEUTICAL, LTD.	9,085	34,513
	<u>13,929</u>	<u>39,357</u>
減：累計減損	(4,844)	(4,844)
合 計	<u>\$ 9,085</u>	<u>\$ 34,513</u>

1. 本公司投資 CANCAP PHARMACEUTICAL, LTD. 及 PHYTOCEUTICA INC. 之特別股，其主要發行條件除股利及剩餘財產分派優先於普通股外，不具普通股之其他權利。

2. 本公司未有將透過損益按公允價值衡量之金融資產提供質押之情形。

3. 相關信用風險管理及評估方式請詳附註十二。

(六) 採用權益法之投資

被 投 資 公 司	108年12月31日			107年12月31日		
	原 始 持 股 比 例	投 資 成 本	金 額	原 始 持 股 比 例	投 資 成 本	金 額
子公司：						
CANCAP PHARMACEUTICAL LTD. (普通股)	88.43%	\$ 44,605	(\$ 117,162)	88.43%	\$ 44,605	(\$ 91,734)
SUNETIC BIOTECH INC.	83.25%	743,225	869,328	83.25%	743,225	884,651
UNIVERSAL NEXT TECHNOLOGIES INC.	100.00%	17,467	16	100.00%	17,467	(2)
杏力醫療器材生技股份 有限公司	100.00%	109,990	96,539	100.00%	109,990	94,531
杏國新藥股份有限公司	61.93%	1,210,509	378,384	56.43%	885,790	398,796
合 計		<u>\$ 2,125,796</u>	1,227,105		<u>\$ 1,801,077</u>	1,286,242
加：轉列透過損益按公允價 值衡量之金融資產減項			117,162			91,734
轉列其他負債			—			2
			<u>\$ 1,344,267</u>			<u>\$ 1,377,978</u>

1. 108年及107年12月31日採權益法評價之CANCAP PHARMACEUTICAL LTD. 因被投資公司營運持續虧損致對該公司之長期股權投資之帳面價值發生貸方餘額，本公司亦持有該子公司之特別股股權，分別將貸方餘額117,162仟元及91,734仟元作為「透過損益按公允價值衡量之金融資產」之減項。

2. 107年12月31日採權益法評價之UNIVERSAL NEXT TECHNOLOGIES INC. 因被投資公司營運持續虧損致對該公司之長期股權投資之帳面價值發生貸方餘額，依此，本公司分別將貸方餘額2仟元轉列「其他非流動負債-其他」項下。

3. 本公司108年及107年度因購入、出售、參與子公司私募股票依持股比例變動而調整資本公積情形如下：

108年度			
被投資公司	項目	投資金額	資本公積
杏國新藥	私募	\$ 324,870	(\$ 87,115)
杏國新藥	出售	(236)	186
合計		<u>\$ 324,634</u>	<u>(\$ 86,929)</u>

107年度			
被投資公司	項目	投資金額	資本公積
杏國新藥	購入	\$ 28,445	(\$ 18,982)
杏國新藥	私募	283,272	(66,655)
杏國新藥	出售	(58)	38
合計		<u>\$ 311,659</u>	<u>(\$ 85,599)</u>

4. 杏國新藥股份有限公司股票已登錄上櫃買賣，108年及107年12月31日本公司持股之股票市值分別為1,057,020仟元及868,715仟元，其中108年度及107年度參與私募分別取得之25,063仟股及11,803仟股因受法令限制3年內不得轉讓，並未列入持有股票市值計算。

5. 108年及107年度採用權益法認列之子公司損益及其他綜合損益之份額，係依據各子公司同期間經會計師查核之財務報告認列。

6. 108年12月31日採權益法之長期股權投資之內容，請詳附註十三。

(七)不動產、廠房及設備

成 本	土 地	房屋及建築	機器設備	其他設備	未完工程及 待驗設備	合 計
	108.1.1餘額	\$ 477,673	\$ 1,818,819	\$ 1,023,050	\$ 184,589	\$ 13,730
增 添	1,476	11,025	21,405	4,172	58,077	96,155
處 分	(1,630)	(1,325)	(10,628)	(767)	(—)	(14,350)
重 分 類	—	30,743	60,383	3,238	(51,549)	42,815
108.12.31餘額	<u>\$ 477,519</u>	<u>\$ 1,859,262</u>	<u>\$ 1,094,210</u>	<u>\$ 191,232</u>	<u>\$ 20,258</u>	<u>\$ 3,642,481</u>
折舊及減損						
108.1.1餘額	\$ —	\$ 589,531	\$ 695,500	\$ 132,366	\$ —	\$ 1,417,397
本期折舊	—	58,575	60,517	9,008	—	128,100
處 分	(—)	(809)	(10,585)	(767)	(—)	(12,161)
108.12.31餘額	<u>\$ —</u>	<u>\$ 647,297</u>	<u>\$ 745,432</u>	<u>\$ 140,607</u>	<u>\$ —</u>	<u>\$ 1,533,336</u>

	土 地	房屋及建築	機器設備	其他設備	未完工程及 待驗設備	合 計
<u>成 本</u>						
107.1.1餘額	\$ 475,228	\$ 1,803,531	\$ 1,014,560	\$ 182,359	\$ 9,030	\$ 3,484,708
增 添	2,421	12,361	17,232	3,953	12,538	48,505
處 分	(—)	(—)	(10,760)	(1,812)	(—)	(12,572)
重 分 類	24	2,927	2,018	89	(7,838)	(2,780)
107.12.31餘額	<u>\$ 477,673</u>	<u>\$ 1,818,819</u>	<u>\$ 1,023,050</u>	<u>\$ 184,589</u>	<u>\$ 13,730</u>	<u>\$ 3,517,861</u>
<u>折舊及減損</u>						
107.1.1餘額	\$ —	\$ 531,114	\$ 644,807	\$ 124,400	\$ —	\$ 1,300,321
本期折舊	—	58,417	61,307	9,772	—	129,496
處 分	(—)	(—)	(10,614)	(1,806)	(—)	(12,420)
107.12.31餘額	<u>\$ —</u>	<u>\$ 589,531</u>	<u>\$ 695,500</u>	<u>\$ 132,366</u>	<u>\$ —</u>	<u>\$ 1,417,397</u>
<u>帳面金額</u>						
108.12.31	<u>\$ 477,519</u>	<u>\$ 1,211,965</u>	<u>\$ 348,778</u>	<u>\$ 50,625</u>	<u>\$ 20,258</u>	<u>\$ 2,109,145</u>
107.12.31	<u>\$ 477,673</u>	<u>\$ 1,229,288</u>	<u>\$ 327,550</u>	<u>\$ 52,223</u>	<u>\$ 13,730</u>	<u>\$ 2,100,464</u>

1. 上述不動產、廠房及設備本公司已提供作為長、短期借款及融資額度擔保之情形，請詳附註八。
2. 截至108年及107年12月31日止，本公司為整體廠區規劃，陸續向非關係人取得毗鄰本公司依法限制不得辦理過戶登記為本公司名義之農業用地，土地原始取得成本均為13,642仟元，取得後指定過戶登記予關係人游淑斐小姐。惟為確保本公司之權益，已將該土地之抵押權設定權利人為本公司。

(八)投資性不動產

	土 地	房屋及建築	合 計
<u>成 本</u>			
108.1.1餘額	\$ 182,880	\$ 71,884	\$ 254,764
增 添	—	—	—
108.12.31餘額	<u>\$ 182,880</u>	<u>\$ 71,884</u>	<u>\$ 254,764</u>
<u>累計折舊及減損</u>			
108.1.1餘額	\$ —	\$ 10,616	\$ 10,616
折舊費用	—	1,546	1,546
108.12.31餘額	<u>\$ —</u>	<u>\$ 12,162</u>	<u>\$ 12,162</u>
<u>成 本</u>			
107.1.1餘額	\$ 182,880	\$ 71,884	\$ 254,764
增 添	—	—	—
107.12.31餘額	<u>\$ 182,880</u>	<u>\$ 71,884</u>	<u>\$ 254,764</u>
<u>累計折舊及減損</u>			
107.1.1餘額	\$ —	\$ 9,069	\$ 9,069
折舊費用	—	1,547	1,547
107.12.31餘額	<u>\$ —</u>	<u>\$ 10,616</u>	<u>\$ 10,616</u>
<u>帳面金額</u>			
108.12.31淨額	<u>\$ 182,880</u>	<u>\$ 59,722</u>	<u>\$ 242,602</u>
107.12.31淨額	<u>\$ 182,880</u>	<u>\$ 61,268</u>	<u>\$ 244,148</u>

1. 投資性不動產之租金收入及直接營運費用：

	108年度	107年度
投資性不動產之租金收入	\$ 7,404	\$ 7,404
當期產生租金收入之投資性不動產 所發生之直接營運費用	\$ 2,078	\$ 1,954

2. 投資性不動產係以直線基礎提列折舊，耐用年限為15~50年。

3. 本公司持有之投資性不動產非按公允價值衡量，公允價值未經獨立評價人員評價，僅由本公司管理階層採用市場參與者常用之評價模型進行評價，屬第三等級公允價值，該評價係採現金流量法，其108年及107年12月31日評價之公允價值分別為343,945千元及295,249千元。

4. 上述投資性不動產提供作為長期借款及融資額度擔保之情形，請詳附註八。

(九) 無形資產

	電腦軟體成本	專門技術	合 計
<u>原始成本</u>			
108. 1. 1 餘額	\$ 62,399	\$ 1,394	\$ 63,793
增 添	8,377	—	8,377
處 分	(6,830)	—	(6,830)
重 分 類	8,103	—	8,103
108. 12. 31 餘額	<u>\$ 72,049</u>	<u>\$ 1,394</u>	<u>\$ 73,443</u>
<u>累計攤提及減損</u>			
108. 1. 1 餘額	\$ 30,913	\$ 1,115	\$ 32,028
本期攤銷	9,106	139	9,245
處 分	(6,830)	—	(6,830)
108. 12. 31 餘額	<u>\$ 33,189</u>	<u>\$ 1,254</u>	<u>\$ 34,443</u>
<u>原始成本</u>			
107. 1. 1 餘額	\$ 62,327	\$ 1,394	\$ 63,721
增 添	5,246	—	5,246
處 分	(5,174)	—	(5,174)
107. 12. 31 餘額	<u>\$ 62,399</u>	<u>\$ 1,394</u>	<u>\$ 63,793</u>
<u>累計攤提及減損</u>			
107. 1. 1 餘額	\$ 25,686	\$ 976	\$ 26,662
本期攤銷	10,401	139	10,540
處 分	(5,174)	—	(5,174)
107. 12. 31 餘額	<u>\$ 30,913</u>	<u>\$ 1,115</u>	<u>\$ 32,028</u>
<u>帳面金額</u>			
108. 12. 31	<u>\$ 38,860</u>	<u>\$ 140</u>	<u>\$ 39,000</u>
107. 12. 31	<u>\$ 31,486</u>	<u>\$ 279</u>	<u>\$ 31,765</u>

(十)短期借款

借款性質	108年12月31日	
	金額	利率
信用借款	\$ 380,999	0.99%~1.48%

借款性質	107年12月31日	
	金額	利率
信用借款	\$ 230,000	1.00%~1.03%

(十一)長期借款及一年或一營業週期內到期長期負債

項目	108年12月31日	107年12月31日
擔保銀行借款	\$ 764,515	\$ 757,074
無擔保銀行借款	670,000	650,000
	1,434,515	1,407,074
減：一年內到期部份	(41,755)	(41,401)
	\$ 1,392,760	\$ 1,365,673
利率區間	0.973%~1.700%	0.958%~1.720%

上述長期借款之擔保品，請詳附註八之說明。

(十二)長期應付款及一年或一營業週期內到期長期負債

本公司與節能設備商簽訂空調暨熱水系統改善節能專案工程合約，依該合約購入之設備未來應分期支付之款項如下：

	108年12月31日		
	長期應付款總額	未來財務費用	長期應付款現值
流動			
不超過1年	\$ 3,809	\$ 107	\$ 3,702
非流動			
超過1年但不超過5年	6,032	67	5,965
	\$ 9,841	\$ 174	\$ 9,667

	107年12月31日		
	長期應付款總額	未來財務費用	長期應付款現值
流動			
不超過1年	\$ 3,810	\$ 156	\$ 3,654
非流動			
超過1年但不超過5年	9,841	173	9,668
	\$ 13,651	\$ 329	\$ 13,322

(十三)退休金

1. 確定提撥計畫

(1)本公司所適用「勞工退休金條例」之退休金制度，係屬政府管理之確定提撥退休計畫，依員工每月薪資6%提撥退休金至勞工保險局之個人專戶。

(2)本公司於108年及107年度，依照確定提撥計畫中明定比例應提撥之金額已於個體綜合損益表認列費用總額分別為16,242仟元及18,235仟元。

2. 確定福利計畫

本公司所適用我國「勞動基準法」之退休金制度，係屬確定退休計畫。員工退休金之支付，係根據服務年資及核准退休前六個月之平均工資計算。本公司按員工每月薪資總額2%提撥員工退休基金，交由勞工退休準備金監督委員會以該等委員會名義存入台灣銀行之專戶。年度終了前，估算勞工退休金專戶餘額不足給付次一年度內預估達到退休條件之勞工，於次年度3月底前將一次提撥其差額。該專戶係委託勞動部勞動基金運用局管理，本公司並無影響投資管理策略之權利。

(1)本公司因確定福利計畫所產生之義務列入個體資產負債表之金額列示如下：

項 目	108年12月31日	107年12月31日
確定福利義務現值	\$ 191,387	\$ 192,496
計畫資產公允價值	(127,296)	(118,838)
淨確定福利負債	\$ 64,091	\$ 73,658

(2)淨確定福利負債變動如下：

項 目	108年度		
	確定福利義務現值	計畫資產公允價值	淨確定福利負債
108年1月1日餘額	\$ 192,496	(\$ 118,838)	\$ 73,658
服務成本			
當期服務成本	2,249	—	2,249
前期服務成本	(46)	(—)	(46)
利息費用(收入)	1,890	(1,163)	727
認列於損益	4,093	(1,163)	2,930
再衡量數			
計畫資產報酬	—	(4,256)	(4,256)
精算(利益)損失			
人口統計假設變動	79	—	79
財務假設變動	5,011	—	5,011
經驗調整	300	—	300
認列於其他綜合損益	5,390	(4,256)	1,134

項 目	108年度		
	確定福利	計畫資產	淨確定福利負債
	義務現值	公允價值	
雇主提撥	—	(12,324)	(12,324)
福利支付	(10,065)	9,285	(780)
清償支付	(527)	—	(527)
108年12月31日餘額	<u>\$ 191,387</u>	<u>(\$ 127,296)</u>	<u>\$ 64,091</u>
項 目	107年度		
	確定福利	計畫資產	淨確定福利負債
	義務現值	公允價值	
107年1月1日餘額	\$ 195,633	(\$ 102,159)	\$ 93,474
服務成本			
當期服務成本	2,495	—	2,495
前期服務成本	(100)	(—)	(100)
利息費用(收入)	2,381	(1,225)	1,156
認列於損益	<u>4,776</u>	<u>(1,225)</u>	<u>3,551</u>
再衡量數			
計畫資產報酬	—	(2,801)	(2,801)
精算(利益)損失			
人口統計假設變動	199	—	199
財務假設變動	5,255	—	5,255
經驗調整	<u>6,003</u>	<u>—</u>	<u>6,003</u>
認列於其他綜合損益	<u>11,457</u>	<u>(2,801)</u>	<u>8,656</u>
雇主提撥	—	(23,982)	(23,982)
福利支付	(19,370)	11,329	(8,041)
清償支付	(—)	(—)	(—)
107年12月31日餘額	<u>\$ 192,496</u>	<u>(\$ 118,838)</u>	<u>\$ 73,658</u>

(3)108年及107年度確定福利計劃認列於損益之金額依功能別彙總如下：

	108年度	107年度
營業成本	\$ 1,415	\$ 1,796
推銷費用	752	907
管理費用	538	610
研發費用	225	238
	<u>\$ 2,930</u>	<u>\$ 3,551</u>

(4)本公司因「勞動基準法」之退休金制度暴露於下列風險：

- A. 投資風險：勞動部勞動基金運用局透過自行運用及委託經營方式，將勞工退休基金分別投資於國內(外)權益證券與債務證券及銀行存款等標的，惟本公司之計畫資產得分配金額係以不低於當地銀行2年定期存款利率計算而得之收益。

B. 利率風險：政府公債之利率下降將使確定福利義務現值增加，惟計劃資產之債務投資報酬亦會隨之增加，兩者對淨確定福利負債之影響具有部分抵銷之效果。

C. 薪資風險：確定福利義務現值之計算係參考計劃成員之未來薪資。因此計劃成員薪資之增加將使確定福利義務現值增加。

(5) 本公司之確定福利義務現值係由合格精算師進行精算。衡量日之重大假設列示如下：

	衡 量 日	
	108年12月31日	107年12月31日
折現率	0.75%	1.00%
薪資水準增加率	1.50%	1.50%
確定福利義務平均存續期間	10年	11年

A. 對於未來死亡率之假設係依照台灣壽險業第五回經驗生命表。

B. 若重大精算假設分別發生合理可能之變動，在所有其他假設維持不變之情況下，將使確定福利義務現值增加(減少)之金額如下：

項 目	108年12月31日	107年12月31日
折現率		
增加0.25%	(\$ 4,993)	(\$ 5,261)
減少0.25%	5,186	5,471
薪資預期增加率		
增加0.25%	5,134	5,430
減少0.25%	(4,969)	(5,249)
離職率		
預設離職率之110%	(139)	(201)
預設離職率之90%	140	202

由於精算假設可能彼此相關，僅單一假設變動之可能性不大，故上述敏感度分析可能無法反映確定福利義務現值實際變動情形。

(6) 本公司預計於108年12月31日以後一年內對確定福利計劃提撥金額為2,333仟元。

3. 本公司之其他員工福利負債明細如下：

項 目	108年12月31日	107年12月31日
應付員工紅利	\$ 2,418	\$ 1,348
帶薪假負債	3,635	3,044
其他員工福利	16,466	16,235
合 計	\$ 22,519	\$ 20,627

(十四)股本

本公司普通股期初與期末流通在外股數及金額調節如下：

	108年度	
	股數(仟股)	金額
1月1日	167,722	\$ 1,677,221
12月31日	167,722	\$ 1,677,221
107年度		
	股數(仟股)	金額
1月1日	167,722	\$ 1,677,221
12月31日	167,722	\$ 1,677,221

截至108年12月31日止，本公司額定資本額為2,500,000仟元，分為250,000仟股。

(十五)資本公積

項 目	108年12月31日	107年12月31日
發行溢價	\$ 523,083	\$ 523,083
轉換公司債轉換溢價	190,611	190,611
實際取得或處分子公司股權價格與帳面價值差額	43,302	43,116
認列對子公司所有權益變動數	202,023	289,138
	<u>\$ 959,019</u>	<u>\$ 1,045,948</u>

依公司法規定，超過票面金額發行股票之溢額（包括以超過面額發行普通股及取得或處分子公司股權價格與帳面價值差額等）及受領贈與之部分得用以彌補虧損，亦得於公司無虧損時，用以發放現金股利或撥充股本，惟撥充股本時每年以實收股本之一定比率為限。此外，認列對子公司所有權之權益變動數僅得用以彌補虧損。

(十六)盈餘分配

1. 依本公司章程之盈餘分派規定，本公司年度總決算如有盈餘，除依法完納一切稅捐及彌補以往年度虧損外，應先就其餘額提存10%為法定盈餘公積，但法定盈餘公積已達本公司實收資本額時不再提列，其餘再依法令規定提列或迴轉特別盈餘公積；如尚有餘額，併同累積未分配盈餘，由董事會擬具盈餘分配議案，提請股東會決議分派股東股息紅利。
2. 股利政策：本公司係配合目前及未來之發展計畫、資本支出預算、考量投資環境、資金需求及國內外競爭狀況，並兼顧股東利益等因素，每年就可供分配盈餘分配股東股息紅利，當年度所分配股東股息紅利得以現金或股票方式為之，其中現金股利不低於股利總額之20%。

3. 法定盈餘公積：法定盈餘公積應提撥至其餘額達公司實收股本總額時為止。法定盈餘公積得用以彌補虧損。公司無虧損時，法定盈餘公積超過實收股本總額25%之部分除得撥充股本外，尚得以現金分配。

4. 特別盈餘公積：

項 目	108年12月31日	107年12月31日
首次適用IFRSs提列數	\$ 37,951	\$ 37,951
其他權益借餘提列數	38,877	—
合 計	\$ 76,828	\$ 37,951

(1) 本公司分派盈餘時，依法令規定須就當年度資產負債表日之其他權益項目借方餘額提列特別盈餘公積使得分派，俟後其他權益項目借方餘額迴轉時，迴轉金額得列入可供分派盈餘中。

(2) 首次採用IFRSs時，依101年4月6日金管證發字第1010012865號函提列之特別盈餘公積，本公司嗣後如有因使用、處分或重分類相關資產時，就原提列特別盈餘公積之比例予以迴轉為可分配保留盈餘。

5. 本公司於108年及107年6月20日經股東常會通過107年及106年度之盈餘分配案及每股股利如下：

	盈餘分配案		每股股利(元)	
	107年度	106年度	107年度	106年度
法定盈餘公積	\$ 879	\$ 3,673	\$ —	\$ —
特別盈餘公積	38,877	—	—	—
普通股現金股利	16,772	33,544	0.1	0.2
合計	\$ 56,528	\$ 37,217		

6. 本公司109年3月6日董事會擬議108年度盈餘分配案及每股股利如下：

	盈餘分配案	每股股利(元)
法定盈餘公積	\$ 1,282	\$ —
特別盈餘公積	\$ 14,247	\$ —

本公司於同日董事會擬議自股票發行溢價之資本公積配發每股現金0.2元，共計33,544仟元。

有關108年度之盈餘分配案尚待109年5月27日召開之股東常會決議。

7. 有關董事會通過擬議及股東會決議之盈餘分派情形，請至台灣證券交易所「公開資訊觀測站」查詢。

(十七)其他權益項目

項 目	國外營運機構財務報表		透過其他綜合損益按公允價值衡量之金融資產未實現評價(損)益		合 計
	換算之兌換差額				
108.1.1餘額	(\$	63,267)	(\$	13,562)	(\$ 76,829)
換算國外營運機構財務報表所產生之兌換差額	(43,389)		—	(43,389)
相關所得稅		8,678		—	8,678
採用權益法之子公司、關聯企業及合資之其他綜合損益份額	(19)	(17,339)	(17,358)
108.12.31餘額	(\$	97,997)	(\$	30,901)	(\$ 128,898)

項 目	國外營運機構財務報表換算之兌換差額		透過其他綜合損益按公允價值衡量之金融資產未實現評價(損)益		備供出售金融資產未實現(損)益		合 計
107.1.1餘額	(\$	57,838)	\$	—	\$	28,697	(\$ 29,141)
IFRS 9追溯調整影響數		—		10,733	(28,697)	(17,964)
換算國外營運機構財務報表所產生之兌換差額	(9,396)				—	(9,396)
相關所得稅		3,971				—	3,971
採用權益法之子公司、關聯企業及合資之其他綜合損益份額	(4)	(24,295)		—	(24,299)
107.12.31餘額	(\$	63,267)	(\$	13,562)	\$	—	(\$ 76,829)

(十八)營業收入

項 目	108年度	107年度
客戶合約之收入		
商品銷售收入	\$ 2,417,121	\$ 2,217,932
減：銷貨退回及折讓	(288,921)	(287,909)
淨額	\$ 2,128,200	\$ 1,930,023

1. 客戶合約收入之細分：

- (1) 地區別及部門別資訊請參閱附註十四。
- (2) 收入認列時點為於某一時點滿足履約義務。

2. 合約餘額

本公司認列客戶合約收入相關之合約負債如下：

項 目	108年12月31日	107年12月31日	107年1月1日
合約負債—流動	\$ 80,101	\$ 84,182	\$ 80,433

- (1) 合約負債之變動主要係來自滿足履約義務之時點與客戶付款時點之差異。
- (2) 來自期初合約負債—商品銷售於當期認列為收入之金額如下：

當期認列為收入之金額	108年度	107年度
來自期初合約負債—商品銷售	\$ 84,055	\$ 78,875

(十九)其他收入

項 目	108年度	107年度
利息收入—銀行存款	\$ 644	\$ 844
政府補助收入	26,977	3,724
租金收入	15,628	15,489
什項收入	46,775	32,872
合 計	<u>\$ 90,024</u>	<u>\$ 52,929</u>

(二十)其他利益及損失

項 目	108年度	107年度
淨外幣兌換(損)益	(\$ 242)	\$ 883
處分不動產、廠房及設備(損)益	1,144	209
其 他	(2,118)	(2,073)
合 計	<u>(\$ 1,216)</u>	<u>(\$ 981)</u>

(二十一)員工福利、折舊、折耗及攤銷費用

性 質 別	108年度		
	屬於營業成本者	屬於營業費用者	合 計
員工福利			
薪資費用	\$ 197,875	\$ 225,476	\$ 423,351
勞健保費用	19,100	19,045	38,145
退休金費用	9,333	9,839	19,172
董事酬金	—	2,852	2,852
其他用人費用	13,646	15,903	29,549
折舊費用	98,848	29,252	128,100
攤銷費用	562	26,572	27,134
合 計	<u>\$ 339,364</u>	<u>\$ 328,939</u>	<u>\$ 668,303</u>
性 質 別	107年度		
	屬於營業成本者	屬於營業費用者	合 計
員工福利			
薪資費用	\$ 180,621	\$ 213,562	\$ 394,183
勞健保費用	16,793	18,977	35,770
退休金費用	9,125	12,661	21,786
董事酬金	—	2,438	2,438
其他用人費用	13,158	15,547	28,705
折舊費用	98,949	30,547	129,496
攤銷費用	361	18,544	18,905
合 計	<u>\$ 319,007</u>	<u>\$ 312,276</u>	<u>\$ 631,283</u>

1. 108年及107年度之員工人數分別為756人及759人，其中未兼任員工之董事人數分別為5人及6人。

2. 108年及107年度平均員工福利費用分別為679仟元及638仟元。

3. 108年及107年度平均員工薪資分別為564仟元及523仟元。
4. 平均員工薪資費用調整變動情形7.84%。
5. 本公司108年及107年度員工酬勞及董監事酬勞之估列業經董事會決議，其員工酬勞與董監事酬勞提撥率均為3.2%及1.8%，估列金額分別於109年3月6日及108年3月18日經董事會決議以現金方式配發如下：

	108年度		107年度	
	員工酬勞	董監酬勞	員工酬勞	董監酬勞
決議配發金額	\$ 2,418	\$ 1,360	\$ 1,348	\$ 758
年度財務報告認列金額	2,418	1,360	1,348	758
差異金額	\$ —	\$ —	\$ —	\$ —

6. 有關本公司108年及107年度董事會擬議及股東會決議之員工酬勞及董監酬勞相關資訊，請至台灣證券交易所「公開資訊觀測站」查詢。

(二十二)財務成本

項 目	108年度	107年度
利息費用		
銀行借款	\$ 20,762	\$ 18,647
長期應付款	155	206
	<u>\$ 20,917</u>	<u>\$ 18,853</u>

(二十三)所得稅

1. 所得稅費用組成部分：

項 目	108年度	107年度
當年度應負擔所得稅費用	\$ 59,039	\$ 34,459
以前年度所得稅調整	614	495
與暫時性差異有關之遞延所得稅	(1,833)	(872)
稅率改變之影響	(—)	(2,849)
當年度認列於損益之所得稅費用	<u>\$ 57,820</u>	<u>\$ 31,233</u>

本公司適用中華民國所得稅法之稅率107年度由17%調升為20%，因稅率變動應認列於損益之遞延所得稅利益/損失已於稅率變動當期全數認列。此外，107年末分配盈餘所適用之稅率將由10%調降為5%。

2. 與其他綜合損益相關之所得稅費用：

項 目	108年度	107年度
當年度認列於損益之所得稅費用	<u>\$ 8,678</u>	<u>\$ 3,971</u>

3. 當年度會計所得與認列於損益之所得稅費用調節如下：

項 目	108年度	107年度
稅前淨利	\$ 71,781	\$ 40,018
稅前淨利按法定稅率計算之稅額	\$ 14,356	\$ 8,004
調整項目之稅額影響數：		
計算課稅所得時不予計入項目之影響數	46,686	26,455
投資抵減	(2,003)	(—)
與暫時性差異有關之遞延所得稅	(1,833)	(872)
稅率變動	(—)	(2,849)
以前年度所得稅調整	614	495
認列於損益之所得稅費用	\$ 57,820	\$ 31,233

我國於108年7月經總統公布修正產業創新條例，新增以108年度起至110年度止，當年度投資於自行使用之全新智慧機械達一定金額者，該投資金額得列為計算營利事業所得稅額之減除項目，本公司於108年度計算營利事業所得稅時，業已減除108年度相關投資金額之可抵減稅額。

4. 遞延所得稅資產與負債

本公司將若干符合互抵條件之遞延所得稅資產及負債予以互抵，因暫時性差異、虧損扣抵及投資抵減而產生之遞延所得稅資產或負債主要組成項目如下：

	108年度			
	年初餘額	認列於損益	認列於其他 綜合損益	年底餘額
暫時性差異				
遞延所得稅資產				
員工福利	\$ 3,247	\$ 46	\$ —	\$ 3,293
銷貨退回及折讓	9,002	301	—	9,303
存貨跌價及呆滯損失	6,506	1,544	—	8,050
國外營運機構財務報表 換算之兌換差額	15,822	—	8,678	24,500
其他項目	1,113	(58)	—	1,055
	<u>\$ 35,690</u>	<u>\$ 1,833</u>	<u>\$ 8,678</u>	<u>\$ 46,201</u>
遞延所得稅負債				
土地增值稅	\$ 32,939	\$ —	\$ —	\$ 32,939
	<u>\$ 32,939</u>	<u>\$ —</u>	<u>\$ —</u>	<u>\$ 32,939</u>
	107年度			
	年初餘額	認列於損益	認列於其他 綜合損益	年底餘額
暫時性差異				
遞延所得稅資產				
員工福利	\$ 2,368	\$ 879	\$ —	\$ 3,247
銷貨退回及折讓	6,723	2,279	—	9,002
存貨跌價及呆滯損失	6,178	328	—	6,506
國外營運機構財務報表 換算之兌換差額	11,851	—	3,971	15,822
其他項目	878	235	—	1,113
	<u>\$ 27,998</u>	<u>\$ 3,721</u>	<u>\$ 3,971</u>	<u>\$ 35,690</u>

	107年度			年底餘額
	年初餘額	認列於損益	認列於其他 綜合損益	
遞延所得稅負債				
土地增值稅	\$ 32,939	\$ —	\$ —	\$ 32,939

上述遞延所得稅負債，帳列「其他非流動負債-其他」項下。

5. 未認列為遞延所得稅資產之項目

	108年12月31日	107年12月31日
未認列為遞延所得稅資產：		
權益法投資損失	\$ 1,218	\$ 1,750
成本法投資損失	969	969
	<u>\$ 2,187</u>	<u>\$ 2,719</u>

6. 本公司營利事業所得稅業經稅捐稽徵機關核定至106年度。

(二十四)其他綜合損益

項 目	108年度		
	稅前金額	所得稅利益	稅後淨額
不重分類至損益之項目			
確定福利計畫再衡量數	(\$ 1,134)	\$ —	(\$ 1,134)
採用權益法之子公司、關聯企業及合資之 份額			
透過其他綜合損益按公允價值衡量之權 益工具投資未實現評價損益	(17,339)	—	(17,339)
小 計	(18,473)	—	(18,473)
後續可能重分類至損益之項目			
國外營運機構財務報表換算之兌換差額	(\$ 43,389)	\$ 8,678	(\$ 34,711)
採用權益法之子公司、關聯企業及合資之 份額			
國外營運機構財務報表換算之兌換差額	(19)	—	(19)
小 計	(43,408)	8,678	(34,730)
認列於其他綜合損益	<u>(\$ 61,881)</u>	<u>\$ 8,678</u>	<u>(\$ 53,203)</u>

項 目	107年度		
	稅前金額	所得稅利益	稅後淨額
不重分類至損益之項目			
確定福利計畫再衡量數	(\$ 8,656)	\$ —	(\$ 8,656)
採用權益法之子公司、關聯企業及合資之 份額			
透過其他綜合損益按公允價值衡量之權 益工具投資未實現評價損益	(24,295)	—	(24,295)
小 計	(32,951)	—	(32,951)

項 目	107年度		
	稅前金額	所得稅利益	稅後淨額
後續可能重分類至損益之項目			
國外營運機構財務報表換算之兌換差額	(\$ 9,396)	\$ 3,971	(\$ 5,425)
採用權益法之子公司、關聯企業及合資之份額			
國外營運機構財務報表換算之兌換差額	(4)	—	(4)
小 計	(9,400)	3,971	(5,429)
認列於其他綜合損益	(\$ 42,351)	\$ 3,971	(\$ 38,380)

(二十五)每股盈餘

	108年度	107年度
基本每股盈餘：		
屬於普通股股東之本期淨利	\$ 13,961	\$ 8,785
本期流通在外加權平均股數(仟股)	167,722	167,722
基本每股盈餘(稅後)(元)	\$ 0.08	\$ 0.05
稀釋每股盈餘：		
屬於普通股股東之本期淨利	\$ 13,961	\$ 8,785
本期流通在外加權平均股數(仟股)	167,722	167,722
具稀釋作用潛在普通股之影響		
員工酬勞(仟股)	125	70
計算稀釋每股盈餘之流通在外加權平均股數(仟股)	167,847	167,792
稀釋每股盈餘(稅後)(元)	\$ 0.08	\$ 0.05

若本公司得選擇以股票或現金發放員工酬勞，則計算稀釋每股盈餘時，假設員工酬勞將採發放股票方式，並於該潛在普通股具有稀釋作用時計入加權平均流通在外股數，以計算稀釋每股盈餘。於次年度決議員工酬勞發放股數前計算稀釋每股盈餘時，亦繼續考量該等潛在普通股之稀釋作用。

(二十六)現金流量補充資訊

1. 本公司於108年及107年度購置不動產、廠房及設備有關部份非現金交易情形如下：

	108年度	107年度
購置不動產、廠房及設備	\$ 96,155	\$ 48,505
加: 期初應付款項	1,608	852
減: 期末應付款項	(5,559)	(1,608)
本期支付現金	\$ 92,204	\$ 47,749

2. 本公司取得子公司股權非現金交易情形如下：

	108年度	107年度
取得採權益法之投資	\$ 324,870	\$ 310,824
加: 期初應付款項	—	893
減: 期末應付款項	(—)	(—)
本期支付現金	\$ 324,870	\$ 311,717

七、關係人交易

(一)本公司及最終控制者之名稱

本公司無最終母公司及最終控制者。

(二)關係人名稱及其關係類別

關係人名稱	與本公司之關係
杏國新藥股份有限公司(簡稱：杏國新藥)	子公司
杏力醫療器材生技股份有限公司(簡稱：杏力醫療)	子公司
CANCAP PHARMACEUTICAL LTD.(簡稱：CANCAP)	子公司
杏輝天力(杭州)藥業有限公司(簡稱：杏輝天力)	子公司
全體董事、總經理及副總經理	主要管理階層
CANADA BIOTECH	其他關係人
游淑斐	其他關係人

(三)與關係人之重大交易事項

1. 營業收入

關係人類別 / 名稱	108年度	107年度
子公司/杏國新藥	\$ 5,904	\$ 3,569

本公司對關係人銷貨交易之收款期限及價格依實質交易條件比較與一般客戶並無重大差異，收款條件為 30-90 天。

2. 進貨及委託加工

關係人類別 / 名稱	108年度	107年度
子公司		
杏力醫療	\$ 39,840	\$ 23,721
杏輝天力	5,806	6,693
其他	1,177	11,960
	\$ 46,823	\$ 42,374

本公司對關係人進貨交易之付款期限及價格依實質交易條件比較與一般廠商並無重大差異，付款條件為 30-90 天。

3. 出租協議—營業租賃

本公司以營業租賃出租辦公室及實驗室等資產予子公司杏國新藥，租賃自 106 年 8 月 1 日至 111 年 7 月 31 日止。租金價格係參考鄰近區域一般租金行情由雙方議定，依合約約定每月定期支付。截至 108 年及 107 年 12 月 31 日止，未來將收取之租賃給付總額分別為 42,040 仟元及 45,379 仟元。108 年 1 至 12 月及 107 年 1 至 12 月認列之租賃收入分別為 13,356 仟元及 13,196 仟元。

4. 商標及權利金

本公司與其他關係人 CANADA BIOTECH 約定，就 CANADA BIOTECH 授權使用之商標權，應按年度商品銷售毛利 0.2%-0.8% 作為權利金並按季給付，全年度金額不得低於加幣 36 仟元，108 年及 107 年度本公司支付之權利金分別為 909 仟元及 916 仟元，帳列「營業費用-推銷費用」項下。

5. 其他

(1) 本公司 108 年及 107 年度向關係人收取之共同管理費用、研發及其他收入之金額明細如下：

關係人類別 / 名稱	108年度	107年度
子公司		
杏國新藥	\$ 13,675	\$ 13,669
其他	128	164
	<u>\$ 13,803</u>	<u>\$ 13,833</u>

本公司與子公司杏國新藥簽訂代銷售合約，並依出貨數量收取服務費，108 年及 107 年度認列服務費收入分別為 2,975 仟元及 2,900 仟元；截至 108 年及 107 年 12 月 31 日止，預收之服務費分別為 445 仟元及 356 仟元；108 年度協助子公司杏國新藥檢驗試驗藥品之研發服務收入為 3,599 仟元，其中 672 仟元認列遞延貸項，帳列「其他非流動負債-其他」項下並依後續使用情形認列收入。

(2) 本公司 108 年度委託子公司杏國新藥藥品開發之研究費用為 4,668 仟元。

(3) 本公司 108 年及 107 年度代子公司支付各項營業相關費用如下：

關係人類別 / 名稱	108年度	107年度
子公司		
杏國新藥	\$ 1,450	\$ 1,255
其他	44	78
	<u>\$ 1,494</u>	<u>\$ 1,333</u>

(4) 本公司 108 年及 107 年度由子公司代付之差旅費及什項費用如下：

關係人類別 / 名稱	108年度	107年度
子公司	\$ —	\$ 57

(5) 本公司 107 年度協助子公司杏國新藥開發軟體導入服務收入為 800 仟元，認列遞延貸項，帳列「其他非流動負債-其他」項下並依攤提期間認列收入。

(6) 本公司為整體廠區規劃陸續取得毗鄰本公司之農業用地。依法令規定由於該等土地尚不得以本公司名義辦理登記為所有權人，故指定本公司關係人游淑斐小姐為土地之名義持有人，請詳附註六(八)「不動產、廠房及設備」之說明。

6. 應收付關係人款項

關係人類別 / 名稱	108年12月31日	107年12月31日
其他應收款		
子公司/杏國新藥	\$ 271	\$ 188
應付帳款		
子公司/杏力醫療	\$ 5,993	\$ 4,471

本公司對應付關係人款項及應收關係人款項均未提供擔保或取得保證。108年及107年度應收關係人款項並未提列呆帳費用。

7. 背書保證

關係人類別/名稱	108年12月31日		
	背書保證額度	動支金額	未動支餘額
子公司			
杏國新藥	\$ 200,000	\$ 20,000	\$ 180,000
杏力醫療	30,000	—	30,000
	\$ 230,000	\$ 20,000	\$ 210,000
關係人類別/名稱	107年12月31日		
	背書保證額度	動支金額	未動支餘額
子公司/杏力醫療	\$ 30,000	\$ —	\$ 30,000

(四) 主要管理階層薪酬資訊

對董事及其他主要管理階層成員當期之薪酬如下：

	108年度	107年度
薪資及其他短期員工福利	\$ 22,260	\$ 22,238

上述有關董事及管理階層薪酬之詳細資訊請詳股東會年報內容。

八、質押之資產

本公司下列資產業已提供作為長期借款等之擔保品：

項 目	108年12月31日	107年12月31日
不動產、廠房及設備	\$ 1,153,886	\$ 1,172,210
投資性不動產	242,602	244,148
合 計	\$ 1,396,488	\$ 1,416,358

九、重大或有負債及未認列之合約承諾

截至108年12月31日止，除已於其他附註揭露事項外，本公司之重大承諾及或有事項如下：

- (一) 截至108年12月31日止，本公司因取得供應鏈體系融資服務平台計畫及生技製藥產業智慧化供應鏈應用計畫之補助而開立之履約保證票據為34,158仟元。
- (二) 已簽約但尚未發生之重大資本支出：

項 目	108年12月31日	107年12月31日
不動產、廠房及設備	\$ 38,590	\$ 24,629

十、重大之災害損失：無。

十一、重大之期後事項：無。

十二、其他：

(一)資本風險管理

由於本公司須維持大量資本，以支應擴建及提升廠房及設備所需。因此本公司之資本管理係以確保具有必要之財務資源及營運計畫，以支應未來十二個月所需之營運資金、資本支出、研究發展費用、債務償還及股利支出等需求。

本公司主要管理階層每季重新檢視集團資本結構，其檢視內容包括考量各類資本之成本及相關風險。本公司依據主要管理階層之建議，將藉由支付股利、發行新股、買回股份及發行新債或償付舊債等方式平衡其整體資本結構。

(二)財務風險管理政策

本公司日常營運受多項財務風險之影響，包含市場風險(包括匯率風險、利率風險及價格風險)、信用風險及流動性風險。為降低相關財務風險，本公司致力於辨認、評估並規避市場之不確定性，以降低市場變動對公司財務績效之潛在不利影響。本公司之重要財務活動，係經董事會依相關規範及內部控制制度進行覆核。於財務計劃執行期間，本公司必須恪遵關於整體財務風險管理及權責劃分之相關財務操作程序。

1. 重大財務風險之性質及程度

(1)市場風險

A. 匯率風險

(A)本公司暴露於非以本個體功能性貨幣計價之銷售、採購、存款及借款交易所產生之匯率風險，該等非功能性貨幣主要為美金、人民幣、港幣及歐元。

(B)匯率暴險及敏感度分析

	108年12月31日					
	外幣	匯率	帳列金額 新台幣	敏感度分析 變動幅度	損益影響	權益影響
<u>金融資產</u>						
<u>貨幣性項目</u>						
美金：新台幣	\$ 1,002	29.9800	\$ 30,044	1%	\$ 300	\$ —
人民幣：新台幣	1,018	4.3050	4,382	1%	44	—
港幣：新台幣	887	3.8490	3,415	1%	34	—
<u>金融負債</u>						
<u>貨幣性項目</u>						
美金：新台幣	\$ 301	29.9800	\$ 9,020	1%	\$ 90	\$ —

107年12月31日

	外幣	匯率	帳列金額		敏感度分析		
			新台幣	變動幅度	損益影響	權益影響	
金融資產							
貨幣性項目							
美金：新台幣	\$ 1,185	30.7150	\$ 36,406	1%	\$ 364	\$	—
人民幣：新台幣	1,039	4.4720	4,648	1%	46		—
港幣：新台幣	644	3.9210	2,525	1%	25		—
金融負債							
貨幣性項目							
美金：新台幣	\$ 70	30.7150	\$ 2,163	1%	\$ 22	\$	—

新台幣之幣值若相當於上述貨幣升值時，若所有其他之變動因子維持不變，於108年及107年12月31日反映上述貨幣之金額會有相等但相反方向之影響。

(C)由於本公司持有貨幣非單一幣別，故採彙總方式揭露貨幣性項目之兌換損益資訊，108年及107年度外幣兌換(損失)利益(含已實現及未實現)分別為(242)仟元及883仟元。

本公司貨幣性項目因匯率波動具重大影響於108年及107年度認列未實現兌換(損)益為(324)仟元及325仟元。

B. 價格風險

由於本公司持有金融工具投資，因此本公司暴露於金融工具之價格風險。本公司之金融工具投資於資產負債表中，係分類為透過損益按公允價值衡量之金融資產。

本公司主要投資於非上市之金融工具，此等金融工具之價格會因該投資標的未來價值之不確定性而受影響。

若該等金融工具價格上升或下跌1%，本期稅後損益將因透過損益按公允價值衡量金融資產之公允價值上升或下跌而均增加(減少)91仟元。

C. 利率風險

本公司於報導日有關附息金融工具之利率概述如下：

項 目	帳面金額	
	108年12月31日	107年12月31日
具公允價值利率風險		
金融資產	\$ 3,551	\$ 2,683
金融負債	(9,667)	(13,322)
淨 額	(\$ 6,116)	(\$ 10,639)

項 目	帳面金額	
	108年12月31日	107年12月31日
具現金流量利率風險		
金融資產	\$ 395,891	\$ 423,247
金融負債	(1,815,514)	(1,637,074)
淨 額	(\$ 1,419,623)	(\$ 1,213,827)

(A)具公允價值利率風險工具之敏感度分析：

本公司未將任何固定利率之金融資產及負債分類為透過損益按公允價值衡量，亦未指定衍生工具(利率交換)作為公允價值避險會計模式之避險工具。因此，報導日利率之變動將不會影響損益及其他綜合淨利。

(B)具現金流量利率風險工具之敏感度分析：

本公司之變動利率之金融工具係屬浮動利率之資產(債務)，故市場利率變動將使其有效利率隨之變動，而使未來現金流量產生波動。市場利率每增加(減少)1%將使108年及107年度稅前淨利將各增加(減少)14,196千元及12,138千元。

(2)信用風險

信用風險係指交易對方違反合約義務並對本公司造成財務損失之風險。主要係來自於營運活動產生之應收款項及投資活動產生之銀行存款、固定收益投資及其他金融工具。營運相關信用風險與財務信用風險係分別管理。

A. 營運相關信用風險：

為維持應收帳款的品質，本公司已建立營運相關信用風險管理之程序。個別客戶的風險評估係考量包括該客戶之財務狀況、本公司內部信用評等、歷史交易記錄及目前經濟狀況等多項可能影響客戶付款能力之因素。本公司亦於適當時機使用某些信用增強工具，如預付貨款及取得客戶提供之擔保品等，以降低特定客戶的信用風險。

B. 財務信用風險：

銀行存款及其他金融工具之信用風險，係由本公司財務部門衡量並監控。由於本公司之交易對象及履約他方均係信用良好之銀行及具投資等級及以上之金融機構、公司組織及政府機關，無重大之履約疑慮，故無重大之信用風險。

截至108年及107年12月31日止，前十大應收帳款餘額占本公司應收帳款餘額之百分比分別為33.45%及35.38%，其餘應收帳款之信用集中風險相對並不重大。

應收帳款之預期信用減損損失之衡量係採簡化作法，請參閱附註六(三)之說明。

(3)流動性風險

A. 流動性風險管理

流動性風險係本公司無法交付現金或其他金融資產以清償金融負債，未能履行相關義務之風險。本公司定期監督當期及預計中長期之資金需求，並透過維持足夠的現金及約當現金及銀行融資額度，以管理流動性風險。本公司之營運資金足以支應，故未有因無法籌措資金以履行合約義務之流動性風險。

B. 金融負債到期分析

下表係按到期日及未折現之到期金額彙總列示本公司已約定還款期間之金融負債分析：

非衍生金融負債	108年12月31日						合約現金流量	帳面金額
	6個月以內	6-12個月	1-2年	2-5年	超過5年			
短期借款	\$ 380,999	\$ —	\$ —	\$ —	\$ —	\$ —	\$ 380,999	\$ 380,999
應付帳款	206,454	—	—	—	—	—	206,454	206,454
其他應付款	175,996	24,686	—	—	—	—	200,682	200,682
長期借款(包含一年或一營業週期內到期長期借款)	20,878	20,877	1,191,755	107,577	93,428	1,434,515	1,434,515	
長期應付款(包含一年或一營業週期內到期長期負債)	1,904	1,905	3,810	2,222	—	9,841	9,667	
	<u>\$ 786,231</u>	<u>\$ 47,468</u>	<u>\$ 1,195,565</u>	<u>\$ 109,799</u>	<u>\$ 93,428</u>	<u>\$ 2,232,491</u>	<u>\$ 2,232,317</u>	

非衍生金融負債	107年12月31日						合約現金流量	帳面金額
	6個月以內	6-12個月	1-2年	2-5年	超過5年			
短期借款	\$ 230,000	\$ —	\$ —	\$ —	\$ —	\$ —	\$ 230,000	\$ 230,000
應付帳款	179,380	—	—	—	—	—	179,380	179,380
其他應付款	156,758	25,779	2,400	—	—	—	184,937	184,937
長期借款(包含一年或一營業週期內到期長期借款)	20,700	20,701	1,121,401	115,361	128,911	1,407,074	1,407,074	
長期應付款(包含一年或一營業週期內到期長期負債)	1,905	1,905	3,810	6,031	—	13,651	13,322	
	<u>\$ 588,743</u>	<u>\$ 48,385</u>	<u>\$ 1,127,611</u>	<u>\$ 121,392</u>	<u>\$ 128,911</u>	<u>\$ 2,015,042</u>	<u>\$ 2,014,713</u>	

本公司並不預期到期日分析之現金流量發生時點會顯著提早，或實際金額會有顯著不同。

2. 金融工具之種類：

本公司108年及107年12月31日各項金融資產及金融負債之帳面金額如下：

金融資產	108年12月31日		107年12月31日	
按攤銷後成本衡量之金融資產				
現金及約當現金	\$	402,157	\$	428,363
應收票據及帳款淨額		528,569		495,789
其他應收款		9,125		3,240

	108年12月31日	107年12月31日
<u>金融資產</u>		
存出保證金	22,778	13,454
透過損益按公允價值衡量之		
金融資產-非流動	9,085	34,513
<u>金融負債</u>		
按攤銷後成本衡量之金融負債		
短期借款	380,999	230,000
應付帳款淨額	206,454	179,380
其他應付款	200,682	184,937
長期借款及一年或一營業週期內到		
期長期負債	1,434,515	1,407,074
長期應付款及一年或一營業週期內		
到期長期負債	9,667	13,322

(三)公允價值資訊

1. 本公司非以公允價值衡量之金融資產及金融負債之公允價值資訊請詳附註十二(三)3.說明。本公司以成本衡量之投資性不動產的公允價值資訊請詳附註六(八)說明。

2. 公允價值之三等級定義：

第一等級：

該等級之輸入值係指工具於活絡市場中，相同工具之活絡市場公開報價。活絡市場係指符合以下所有條件之市場：在市場交易之商品具同質性；隨時可於市場中尋得具意願之買賣雙方且價格資訊可為大眾取得。

第二等級：

該等級之輸入值除活絡市場公開報價以外之可觀察價格，包括直接(如價格)或間接(如自價格推導而來)自活絡市場取得之可觀察輸入值。

第三等級：

該等級之輸入值係指衡量公允價值之投入參數並非根據市場可取得之可觀察輸入值。本公司投資之國外未上市櫃特別股屬之。

3. 非以公允價值衡量之金融工具

本公司管理階層認為以攤銷後成本衡量之金融資產及金融負債於個體財務報告中之帳面金額趨近於其公允價值。

4. 公允價值之等級資訊：

本公司之以公允價值衡量之金融工具係以重複性為基礎按公允價值衡量。

本公司之公允價值等級資訊如下表所示：

108年12月31日				
項 目	第一等級	第二等級	第三等級	合 計
資產：				
重復性公允價值				
透過損益按公允價值衡量				
之金融資產				
國外未上市櫃特別股	\$ —	\$ —	\$ 9,085	\$ 9,085

107年12月31日				
項 目	第一等級	第二等級	第三等級	合 計
資產：				
重復性公允價值				
透過損益按公允價值衡量				
之金融資產				
國外未上市櫃特別股	\$ —	\$ —	\$ 34,513	\$ 34,513

5. 以公允價值衡量之工具的公允價值評價技術：

- (1) 金融工具如有活絡市場公開報價時，則以活絡市場之公開報價為公允價值。主要交易所及經判斷為熱門券之中央政府債券櫃台買賣中心公告之市價，皆屬上市(櫃)權益工具及有活絡市場公開報價之債務工具公允價值之基礎。

若能及時且經常自交易所、經紀商、承銷商、產業公會、訂價服務機構或主管機關取得金融工具之公開報價，且該價格代表實際且經常發生之公平市場交易者，則該金融工具有活絡市場公開報價。如上述條件並未達成，則該市場視為不活絡。一般而言，買賣價差甚大、買賣價差顯著增加或交易量甚少，皆為不活絡市場之指標。

- (2) 除上述有活絡市場之金融工具外，其餘金融工具之公允價值係以評價技術或參考交易對手報價取得。透過評價技術所取得之公允價值可參照其他實質上條件及特性相似之金融工具之現時公允價值、現金流量折現法或以其他評價技術，包括以個體資產負債表日可取得之市場資訊運用模型計算而得（例如櫃買中心參考殖利率曲線、Reuters 商業本票利率平均報價）。本公司持有之無活絡市場之未上市(櫃)公司股票主係以市場法估計公允價值，其判定係參考同類型公司評價、第三方報價、公司淨值及營運狀況評估之。另，其重大不可觀察輸入值主要為流動性折價，惟因流動性折價的可能變動不會導致重大的潛在財務影響，故不擬揭露其量化資訊。

- (3) 本公司將信用風險評價調整納入金融工具及非金融工具公允價值計算考量，以分別反映交易對手信用風險及本公司信用品質。

- (4) 公允價值歸類於第三等級之評價流程：

本公司對於公允價值歸類於第三等級之評價流程係由財會部門負責進行金融工具之獨立公允價值驗證，藉獨立來源資料使評價結果貼近市場狀態、確認資料來源係獨立、可靠、與其他資源一致以及代表可執行價格，並定期校準評價模型、進行回溯測試、更新評價模型所需輸入值及資料及其他任何必要之公允價值調整，以確保評價結果係屬合理。

(5)108年及107年度並無任何金融資產移轉公允價值層級之情形。

十三、附註揭露事項

(一)重大交易事項相關資訊：

1. 資金貸與他人：無。
2. 為他人背書保證：附表一。
3. 期末持有有價證券情形（不包含投資子公司、關聯企業及合資權益部分）：附表二。
4. 累積買進或賣出同一有價證券之金額達新台幣三億元或實收資本額百分之二十以上：附表三。
5. 取得不動產之金額達新台幣三億元或實收資本額百分之二十以上：無。
6. 處分不動產之金額達新台幣三億元或實收資本額百分之二十以上：無。
7. 與關係人進、銷貨之金額達新台幣一億元或實收資本額百分之二十以上：無。
8. 應收關係人款項達新台幣一億元或實收資本額百分之二十以上：無。
9. 從事衍生工具交易：無。
10. 母子公司間及各子公司間之業務關係及重要交易往來情形及金額：附表四。

(二)轉投資事業相關資訊：附表五。

(三)大陸投資資訊：

1. 對大陸被投資公司直接或間接具有重大影響、控制或合資權益者其大陸投資資訊：附表六。
2. 與大陸被投資公司直接或間接經由第三地區所發生之重大交易事項，暨其價格、付款條件、未實現損益及其他有助於瞭解大陸投資對財務報表影響之有關資料：請參閱附註七及附表四。

十四、部門資訊

本公司業已依規定於108年度合併財務報告揭露相關部門資訊。

杏輝藥品工業股份有限公司及轉投資公司

為他人背書保證

民國 108 年 12 月 31 日

附表一

編號 (註 1)	背書保證者 公司名稱	被背書保證對象		對單一企業背 書保證限額 (註 3)	本期最高背 書保證餘額	期末背書 保證餘額	實 際 動 支 金 額	以財產擔保 之背書保證 金額	累計背書保證 金額佔最近 期財務報表淨 值之比率	背書保證最高 限額 (註 4)	屬母子公司 對背書保證	屬子公司 對背書保證	屬對大陸 地區背書 保證
		公 司 名 稱	關 係 (註 2)										
0	杏輝藥品 工業股份 有限公司	杏力醫療器 材生技股份 有限公司	1	\$ 1,113,260	\$ 30,000	\$ 30,000	\$ —	—	1.08%	\$ 1,391,576	Y	—	—
0	杏輝藥品 工業股份 有限公司	杏國新藥股 份有限公司	1	\$ 1,113,260	\$ 200,000	\$ 200,000	\$ 20,000	—	7.19%	\$ 1,391,576	Y	—	—

註 1：(1)發行人填 0。(2)被投資公司按公司別由阿拉伯數字 1 開始依序編號。

註 2：(1)公司直接持有表決權之股份超過百分之五十之公司。

註 3：最高限額為本公司財務報表淨值 40%。

註 4：最高限額為本公司財務報表淨值 50%。

杏輝藥品工業股份有限公司及轉投資公司

期末持有有價證券情形(不包含投資子公司、關聯企業及合資權益部分)

民國 108 年 12 月 31 日

附表二

持有之公司	有價證券種類及名稱	與有價證券發行人之關係	帳列科目	期			末			備註
				股數/單位	帳面金額	持股比例	公允價值			
杏輝藥品工業股份有限公司	PHYTOCEUTICA INC.(特別股)	本公司之被投資公司	透過損益按公允價值衡量之金融資產-非流動	90,362.00	\$	—	—	—	—	
杏國新藥股份有限公司	復華貨幣市場基金	無	透過損益按公允價值衡量之金融資產-流動	252,743.00		3,617	—	3,662	—	
杏國新藥股份有限公司	復華有利貨幣市場基金	無	透過損益按公允價值衡量之金融資產-流動	152,110.90		2,031	—	2,057	—	
杏國新藥股份有限公司	摩根總收益組合基金累積型	無	透過損益按公允價值衡量之金融資產-流動	90,062.20		1,012	—	1,040	—	
杏國新藥股份有限公司	MacuCLEAR, Inc.(特別股)	無	透過其他綜合損益按公允價值衡量之金融資產-非流動	95,160.00		—	0.95%	—	—	
杏國新藥股份有限公司	Medigene(普通股)	無	透過其他綜合損益按公允價值衡量之金融資產-非流動	224,934.00		30,388	0.92%	30,388	—	

杏輝藥品工業股份有限公司及轉投資公司

累積買進或賣出同一有價證券之金額達新臺幣三億元或實收資本額百分之二十以上

民國 108 年 12 月 31 日

附表三

買、賣之公司	有價證券種類及名稱	帳列科目	交易對象	關係	期初		買入(註1)		賣出(註1)			期末(註4)		
					仟股	金額	仟股	金額	仟股	售價	帳面成本	處分損益	股數	金額
杏輝藥品工業股份有限公司	股票 杏國新藥股份有限公司	採用權益法之投資	杏國新藥股份有限公司	子公司	47,045	398,796	13,260 (註2)	324,870	8	237	50	(註3)	60,297	378,384

註 1：累計買進、賣出金額應按市價分開計算是否達三億元或實收資本額百分之二十。

註 2：係本期參與私募現金增資取得 13,260 仟股，取得成本 324,870 仟元。

註 3：係未導致喪失控制之交易，作為權益交易處理，視為與業主間進行之交易。

註 4：期末金額係包含採用權益法認列之損益及相關權益調整項目。

杏輝藥品工業股份有限公司及轉投資公司
 母子公司間業務關係及重要交易往來情形

民國 108 年 12 月 31 日

附表四

編號 (註 1)	交易人名稱	交易往來對象	與交易人之 關係(註 2)	交易		往來		請 佔合併總 資產之比率(註 3)	總 或(註 3)
				科目	金額	金額	交易條件		
0	杏輝藥品工業(股)公司	CANCAP PHARMACEUTICAL LTD.	1及2	進貨	\$ 1,177		註4	—	
0	杏輝藥品工業(股)公司	杏輝天力(杭州)藥業有限公司	1及2	進貨	5,806		註4	—	
0	杏輝藥品工業(股)公司	杏力醫療器材生技股份有限公司	1及2	進貨	39,840		註4	2%	
0	杏輝藥品工業(股)公司	杏力醫療器材生技股份有限公司	1及2	應付帳款	5,993		註4	—	
0	杏輝藥品工業(股)公司	杏國新藥股份有限公司	1及2	研發費用	4,668		—	—	
0	杏輝藥品工業(股)公司	杏國新藥股份有限公司	1及2	租金收入	13,356		註5	1%	
0	杏輝藥品工業(股)公司	杏國新藥股份有限公司	1及2	其他收入	13,675		—	1%	
0	杏輝藥品工業(股)公司	杏國新藥股份有限公司	1及2	銷貨收入	5,904		—	—	
1	杏輝天力(杭州)藥業有限公司	和田天力沙生藥物開發有限公司	3	進貨	14,504		註4	1%	
1	杏輝天力(杭州)藥業有限公司	和田天力沙生藥物開發有限公司	3	應付帳款	29,220		註6	—	
2	杏國新藥股份有限公司	CANCAP PHARMACEUTICAL LTD.	3	研發費用	2,913		—	—	
2	杏國新藥股份有限公司	CANCAP PHARMACEUTICAL LTD.	3	其他應付款	1,914		—	—	

註 1：母公司及子公司相互間之業務往來資訊應分別於編號欄註明，編號之填寫方法如下：

- (1) 母公司填 0。
- (2) 子公司依公司別由阿拉伯數字 1 開始依序編號。

註 2：與交易人之關係有以下三種：

- (1) 母公司對子公司。
- (2) 子公司對母公司。
- (3) 子公司對子公司。

註 3：交易往來金額佔合併總資產比率之計算，若屬資產負債項目者，以期未餘額佔合併總資產之方式計算；若屬損益項目者，以期中累積金額佔合併總資產之方式計算。

註 4：進銷交易之收(付)款期限及價格依實質交易條件比較與一般客戶並無重大差異，收(付)款條件為 30-90 天。

註 5：租金收取係參考鄰近區域一般租金行情由雙方議定，依合約約定每月定期收取租金。

註 6：參考一般市場行情由雙方議定成交價格，授信期間採預訂量預先付款，超過預定量部分依每次議約付款條件付款。

杏輝藥品工業股份有限公司及轉投資公司
轉投資事業相關資訊(不包含大陸被投資公司)

民國 108 年 12 月 31 日

附表五

投資公司名稱	被投資公司名稱	所在地區	主要營業項目	原始投資金額		股數	期末持有		被投資公司 本期損益	本期認列之 投資損益	備註
				本期末	去年年底		比率	帳面金額			
杏輝藥品工業股份有限公司	CANCAP PHARMACEUTICAL LTD. (普通股)	加拿大	健康食品之製造及銷售	\$ 44,605	44,605	2,140,000	88.43%	\$ (117,162)	\$ (21,824)	(26,168)	子公司
杏輝藥品工業股份有限公司	CANCAP PHARMACEUTICAL LTD. (特別股)	加拿大	健康食品之製造及銷售	126,247	126,247	51,500	0.00%	9,085	(21,824)	-	子公司
杏輝藥品工業股份有限公司	SUNETIC BIOTECH INC.	模里西斯	投資事業	743,225	743,225	18,804,534	83.25%	869,328	33,756	28,805	子公司
杏輝藥品工業股份有限公司	UNIVERSAL NEXT TECHNOLOGIES INC.	英屬維京群島	投資事業	17,467	17,467	503,845	100.00%	16	19	19	子公司
杏輝藥品工業股份有限公司	杏力醫療器材生技股份有限公司	台灣	醫療器材製造及銷售	109,990	109,990	10,300,000	100.00%	96,539	3,276	2,008	子公司
杏輝藥品工業股份有限公司	杏國新藥股份有限公司	台灣	生物技術服務業	1,210,509	885,790	60,297,000	61.93%	378,384	(408,637)	(240,759)	子公司
杏國新藥股份有限公司	SynCore Biotechnology Europe GmbH	德國	新藥研發及生物技術服務業	834	834	25,000	100.00%	682	(8)	(8)	子公司

註：該投資損益係依台灣母公司簽證會計師查核簽證之財務報表計算而得；並已考量公司間交易之已(未)實現損益之影響數。

杏輝藥品工業股份有限公司及轉投資公司
大陸投資資訊

民國 108 年 12 月 31 日

附表六

大陸被投資公司名稱	主要營業項目	實收資本額	投資方式	本期末自台灣匯出累積投資金額	本期匯出或收回投資金額		本期末自台灣匯出累積投資金額	被投資公司本期損益	本公司直接或間接投資之持股比例	本期認列投資損益(註1)	期末投資帳面金額	截至本期末已匯回投資收益
					匯出	收回						
杏輝天力(杭州)藥業有限公司	原料藥劑等之產銷業務	RMB 193,005仟元	由本公司83.25%持股之子公司SUNETIC BIOTECH INC. 間接投資大陸	\$ 643,112 (USD 19,702仟元)	-	-	\$ 643,112 (USD 19,702仟元)	\$ 33,804	83.25%	\$ 28,142	\$ 869,140	\$ 31,897
和天力沙生藥物開發有限公司	沙生藥物等生產及銷售業務	RMB 10,000仟元	由本公司綜合持股83.25%之孫公司杏輝天力(杭州)藥業有限公司間接投資大陸	-	-	-	-	(5,578)	75.76%	14,463	93,644	-
杭州維存保健食品有限公司	健康食品之銷售	RMB 30,000仟元	由本公司綜合持股83.25%之孫公司杏輝天力(杭州)藥業有限公司間接投資大陸	-	-	-	-	(320)	83.25%	(266)	2,690	-

本期末累計自台灣匯出赴大陸地區投資金額	經濟部投審會核准投資金額	依經濟部投審會規定赴大陸地區投資限額
649,677 (USD 19,902仟元(註2))	756,611 (USD 25,237仟元)	註3

註 1：該投資損益係依台灣母公司簽證會計師查核之財務報表計算而得。

註 2：本期末累計自台灣匯出赴大陸地區投資金額係包含投審會核准撤銷已出售經由第三地區投資事業英屬維京群島 UNIVERSAL NEXT TECHNOLOGIES INC. 以美金 200 仟元間接對大陸投資青海明杏生物工程有限公司之股權。

註 3：本公司已取得經濟部工業局核發符合營運總部營運範圍證明文件，不適用大陸投資限額。

柒、財務狀況及財務績效之檢討分析與風險事項：

一、財務狀況：最近二年度資產、負債及股東權益發生重大變動及其說明

單位：新台幣仟元

項 目	年 度	108.12.31	107.12.31	差 異	
				金 額	%
流動資產		2,261,999	2,121,733	140,266	6.61%
不動產、廠房及設備		3,301,829	3,346,664	(44,835)	-1.34%
無形資產		190,353	217,937	(27,584)	-12.66%
其他資產		162,343	191,793	(29,450)	-15.36%
資產總額		5,916,524	5,878,127	38,397	0.65%
流動負債		1,155,803	889,302	266,501	29.97%
非流動負債		1,557,910	1,565,999	(8,089)	-0.52%
負債總額		2,713,713	2,455,301	258,412	10.52%
股本		1,677,221	1,677,221	—	—
資本公積		959,019	1,045,948	(86,929)	-8.31%
保留盈餘		275,809	279,754	(3,945)	-1.41%
其他權益		(128,898)	(76,829)	(52,069)	67.77%
非控制權益		419,660	496,732	(77,072)	-15.52%
權益總額		3,202,811	3,422,826	(220,015)	-6.43%

增減比例變動分析說明：

1. 流動負債增加主係短期借款增加所致。
2. 其他權益減少主係受匯率波動影響，國外營運機構財務報表換算之兌換差額增加所致。

個體財務狀況：最近二年度資產、負債及股東權益發生重大變動及其說明

單位：新台幣仟元

項 目	年 度	108.12.31	107.12.31	差 異	
				金 額	%
流動資產		1,425,833	1,299,046	126,787	9.76%
不動產、廠房及設備		2,109,145	2,100,464	8,681	0.41%
無形資產		39,000	31,765	7,235	22.78%
其他資產		1,706,103	1,761,442	(55,339)	-3.14%
資產總額		5,280,081	5,192,717	87,364	1.68%
流動負債		983,105	766,971	216,134	28.18%
非流動負債		1,513,825	1,499,652	14,173	0.95%
負債總額		2,496,930	2,266,623	230,307	10.16%
股本		1,677,221	1,677,221	—	—
資本公積		959,019	1,045,948	(86,929)	-8.31%
保留盈餘		275,809	279,754	(3,945)	-1.41%
其他權益		(128,898)	(76,829)	(52,069)	67.77%
非控制權益		—	—	—	—
權益總額		2,783,151	2,926,094	(142,943)	-4.89%

增減比例變動分析說明：

1. 流動負債增加主係短期借款增加所致。
2. 其他權益減少主係受匯率波動影響，國外營運機構財務報表換算之兌換差額增加所致。

二、財務績效

(一)經營結果比較分析

單位：新台幣仟元

項 目	年 度		增(減)金額	變動比例%
	108 年度	107 年度		
營業收入總額	2,684,071	2,504,612	179,459	7.17%
減：銷貨退回及折讓	289,482	288,775	707	0.24%
營業收入淨額	2,394,589	2,215,837	178,752	8.07%
營業成本	1,453,744	1,390,455	63,289	4.55%
營業毛利	940,845	825,382	115,463	13.99%
營業費用	1,087,815	944,678	143,137	15.15%
營業(損)益	(146,970)	(119,296)	(27,674)	23.20%
營業外收入及支出	60,264	31,615	28,649	90.62%
繼續營業部門稅前淨(損)利	(86,706)	(87,681)	975	-1.11%
所得稅費用	61,216	35,324	25,892	73.30%
繼續營業部門稅後淨利	(147,922)	(123,005)	(24,917)	20.26%
其他綜合損益(稅後淨額)	(73,687)	(59,730)	(13,957)	23.37%
綜合損益總額	(221,609)	(182,735)	(38,874)	21.27%

增減比例變動分析說明：

1. 營業損失增加主係營業費用上升所致。
2. 營業外收入及支出增加主係其他收入增加所致。
3. 所得稅費用增加主係課稅所得額增加所致。
4. 其他綜合損益減少主係國外營運機構財務報表換算之兌換差額增加所致。

(二)預期未來一年銷售數量與其依據：不適用。

(三)對公司未來財務業務之可能影響及因應計畫：無。

個體財務績效

(一)經營結果比較分析

單位：新台幣仟元

項 目 \ 年 度	108 年度	107 年度	增(減)金額	變動比例%
營業收入總額	2,417,121	2,217,932	199,189	8.98%
減：銷貨退回及折讓	288,921	287,909	1,012	0.35%
營業收入淨額	2,128,200	1,930,023	198,177	10.27%
營業成本	1,316,037	1,224,912	91,125	7.44%
營業毛利	812,163	705,111	107,052	15.18%
未實現銷貨毛利	355	202	153	75.74%
已實現銷貨毛利	202	327	(125)	-38.23%
營業費用	572,025	542,897	29,128	5.37%
營業利益	239,985	162,339	77,646	47.83%
營業外收入及支出	(168,204)	(122,321)	(45,883)	37.51%
繼續營業部門稅前淨利	71,781	40,018	31,763	79.37%
所得稅費用	57,820	31,233	26,587	85.12%
繼續營業部門稅後淨利	13,961	8,785	5,176	58.92%
其他綜合損益(稅後淨額)	(53,203)	(38,380)	(14,823)	38.62%
綜合損益總額	(39,242)	(29,595)	(9,647)	32.60%

增減比例變動分析說明：

1. 營業利益較同期增加主係營業收入淨額增加所致。
2. 營業外收入及支出較同期減少主係投資損失增加所致。
3. 所得稅費用增加主係課稅所得額增加所致。
4. 其他綜合損益減少主係國外營運機構財務報表換算之兌換差額增加所致。

(二)預期未來一年銷售數量與其依據：不適用。

(三)對公司未來財務業務之可能影響及因應計畫：無。

三、現金流量

現金流量分析

1. 本年度現金流量變動情形分析：

單位：新台幣仟元

期初現金 餘額	全年來自營 業活動淨現 金流量	全年來自 投資活動 淨現金流量	全年來 自籌資 活動淨 現金流量	匯率變動 對現金及 約當現金 影響	現金剩餘 (不足) 數額	現金不足額 之補救措施	
						投資 計劃	理財 計劃
958,520	(79,486)	(210,843)	182,211	(9,684)	840,718	—	—

1. 分析說明：

現金流量變動主要來自於營業活動淨現金流出增加所致。

2. 現金不足額之補救措施及流動性分析：無。

3. 未來一年現金流動性分析：

單位：新台幣仟元

期初現金 餘額	全年來自營業活 動淨現金流量	全年來自 籌資活動淨 現金流量	現金剩餘 (不足) 數額	現金不足額 之補救措施	
				投資計劃	理財計劃
840,718	566,388	(379,614)	1,027,492	—	—

(1) 預計現金不足額之補救措施及流動性分析：無

四、最近年度重大資本支出對財務業務之影響：

單位：新台幣仟元

計畫項目	預計完 成日期	所需資金 總額	預定資金運用進度	
			108年	109年
廠房及設備 修整、更新	110年第四季	367,790	183,890	183,900
合計		367,790	183,890	183,900
預計可能產生效益		維持生產動能		

五、最近年度轉投資政策、其獲利或虧損之主要原因、改善計劃及未來一年投資計畫：

(一)最近年度轉投資政策：

單位：新台幣仟元

說明/項目	金額	政策	獲利或虧損之主要原因	改善計畫	未來其他投資計畫
CANCAP PHARMACEUTICAL LTD.	(26,168)	協助科研資訊的收集及新藥臨床試驗與授權談判	新藥業務仍在開發階段，人事成本支出佔多數	爭取臨床合作、授權。	集團新藥授權及國際客戶食品處方開發與執照申請
杏力醫療器材生技股份有限公司	2,008	加強醫療器材相關技術及資產	提高生產效率	調整經營模式，以醫療用塑膠瓶器為主	積極拓展業務
杏輝天力(杭州)藥業有限公司	28,142	建立中草藥提取物生產及國際市場	中草藥開發完成效益依進度展開	擴大中草藥提取物生產線，加大新品研發力度，拓展市場。	開發天然產物市場
和田天力沙生藥物開發有限責任公司	14,463	配合中草藥開發之植物栽種基地	中草藥開發完成效益依進度展開	持續種植基地經營管理，保障優質中草藥質量化	視配合種植需要擴大使用範圍
杭州維存保健食品有限公司	(266)	專責銷售大陸地區保健食品	目前尚處於新增產品項目階段擴大市場規模。	積極尋求產品行銷合作夥伴，保健食品完善通路規劃	無
杏國新藥股份有限公司	(240,759)	專責新藥研製作業	目前仍處於新藥開發階段	以新藥研發為主軸，積極爭取國際策略夥伴合作	視營運進度需要辦理增資
SynCore Biotechnology Europe GmbH	(8)	新藥研發及生物技術服務	目前仍處於新藥開發階段	依區域新藥開發為主軸，尋求區域策略合作夥伴。	無

六、風險事項分析：

1. 利率、匯率變動、通貨膨脹情形對公司損益之影響及未來因應措施：

本公司主要產品為療效用藥及功能性食品方面為主，僅按外幣計價交易之應收付款項受外匯匯率變動及採浮動利率為基礎外並未持有各項受利率及市場價格影響等金融商品，且採自然避險控制外幣會因應收付款項互抵，故匯率風險並不大，本公司向金融市場融資將爭取優惠利率，以降低成本。另通貨膨脹對本公司並無重大影響。

2. 從事高風險、高槓桿投資、資金貸與他人、背書保證及衍生性商品交易之政策、獲利或虧損之主要原因及未來因應措施：

公司最近年度未從事高風險、高槓桿投資、及衍生性商品、資金貸與他人等上述活動除此之外並無其他事項。

本年度辦理為他人背書保證因子公司營運狀況需要，子公司杏力醫療器材生技股份有限公司本期背書保證金額為新台幣30,000仟元及杏國新藥股份有限公司本期背書保證金額為新台幣200,000仟元，截至108/12/31日分別佔最近期財務報表淨值分別為1.08%及7.19%。

3. 未來研發計畫及預計投入之研發費用：

本公司之研發團隊擁有豐富的專業經驗及技術，截至目前各項研發計畫依進度進行中，本公司最主要之未完成研發計畫主係子公司杏國新藥公司，本公司將依持股比例認列研發費用

研發計畫	內容/進度
SB01 注射抗癌新藥開發	執行第二期人體臨床試驗相關工作。
SB02 口服抗癌新藥開發	臨床前製劑開發試驗並推動人體臨床實驗許可(IND)申請準備工作。
SB03 抗病毒植物新藥	生殖器疣之外用藥膏，已取得台灣TFDA藥證許可並於台灣地區上市銷售。
SB04 乾式黃斑部病變眼藥水新藥開發	乾式老年性黃斑部病變眼藥水開發，目前已獲得台灣TFDA許可進行二/三期臨床試驗。
SB05 微脂體抗癌新藥開發	推進三陰性乳癌以及胰臟癌第三期人體臨床試驗相關工作。

未來研發計畫及預計投入之研發費用如杏國公司增資計畫規劃如下表：

單位：新台幣仟元

項 目	109年預計投入研發費用
SB05 微脂體抗癌新藥開發	175,398
合計	175,398

以上各種新藥開發費用，依各研發計畫進度支付。

除此之外並參與經濟部工業局供應鏈體系融資服務平台，預計投入研發費用為其他BE/BA學名藥、健康食品及營養品、產品改善計劃等約為一億元以上。

4. 國內外重要政策及法律變動對公司財務業務之影響及因應措施：

依據行政院「加強生物技術產業推動方案」、「臺灣生技產業起飛行動方案」、生技新藥產業發展條例並整合跨部會合作推動辦理《科學技術基本法》、《生技新藥產業發展條例》、《藥事法》等修正案及配套措施以及健保價格變動等，均有助於國內生技產業發展，本公司將積極配合運用政府提供獎勵措施。

5. 科技改變及產業變化對公司財務業務之影響及因應措施：

(1) 產業變化：健保局計畫調降藥品核價之措施，可能會對國內健保藥品的銷售有不利影響，惟影響尚難評估。本公司已積極拓展健康食品及營養品市場與對外銷售，藉以減低國內健保藥價調降影響。科技改變對公司財務業務未造成重大影響。

(2) 科技改變：為了保護近期導入之 Asprova/MES/WMS/RPA 系統運作與資料完整，除建置 SAP 系統的本地/異地備份，也於近期導入 ISO 27001:2013 相關作業規範，將機房管理納入驗證範圍，每年定期進行演練確保符合預期系統復原目標時間，同時降低無預警天災及人為疏失造成之系統中斷風險。

6. 最近年度企業形象改變對企業危機管理之影響及因應措施：

本公司自上市掛牌以來，致力於品質的提昇及高效能的研發生產技術，對本公司企業及公眾形象及皆有正面之影響。

7. 進行併購之預期效益及可能風險及因應措施：

目前本公司尚無併購計畫。

8. 擴充廠房之預期效益及可能風險及因應措施：

本公司所屬產業為生技製藥業，對產品的有效性及安全性特別受到重視，透過各國衛生機構官方認證確保產品的有效性，配合營運成長強化產品優勢，調整生產線對本公司的經營效益有正面增加的效果。

9. 進貨或銷貨集中所面臨之風險及因應措施：

本公司一般客戶佔總營運之6成以上，故無銷貨集中問題。

10. 董事、監察人或持股超過百分之十之大股東，股權之大量移轉或更換對公司之影響、風險及因應措施：

本公司最近年度並無董事、監察人及持股超過百分之十之大股東，並無大量移轉的情事。

11. 經營權之改變對公司之影響、風險及因應措施：

本公司並無此情事。

12. 訴訟或非訟事件，應列明公司及公司董事、監察人、總經理、實質負責人、持股比例超過百分之十之大股東及從屬公司已判決確定或尚在繫屬中之重大訴訟、非訟或行政爭訟事件，其結果可能對股東權益或證券價格有重大影響者，應揭露其系爭事實、標的金額、訴訟開始日期、主要涉訟當事人及截至年報刊印日止之處理情形：無。

13. 其他重要風險及因應措施：無

七、其他重要事項：無

捌、特別記載事項

一、關係企業相關資料：

(一) 關係企業合併營業報告書：

1. 關係企業組織圖：

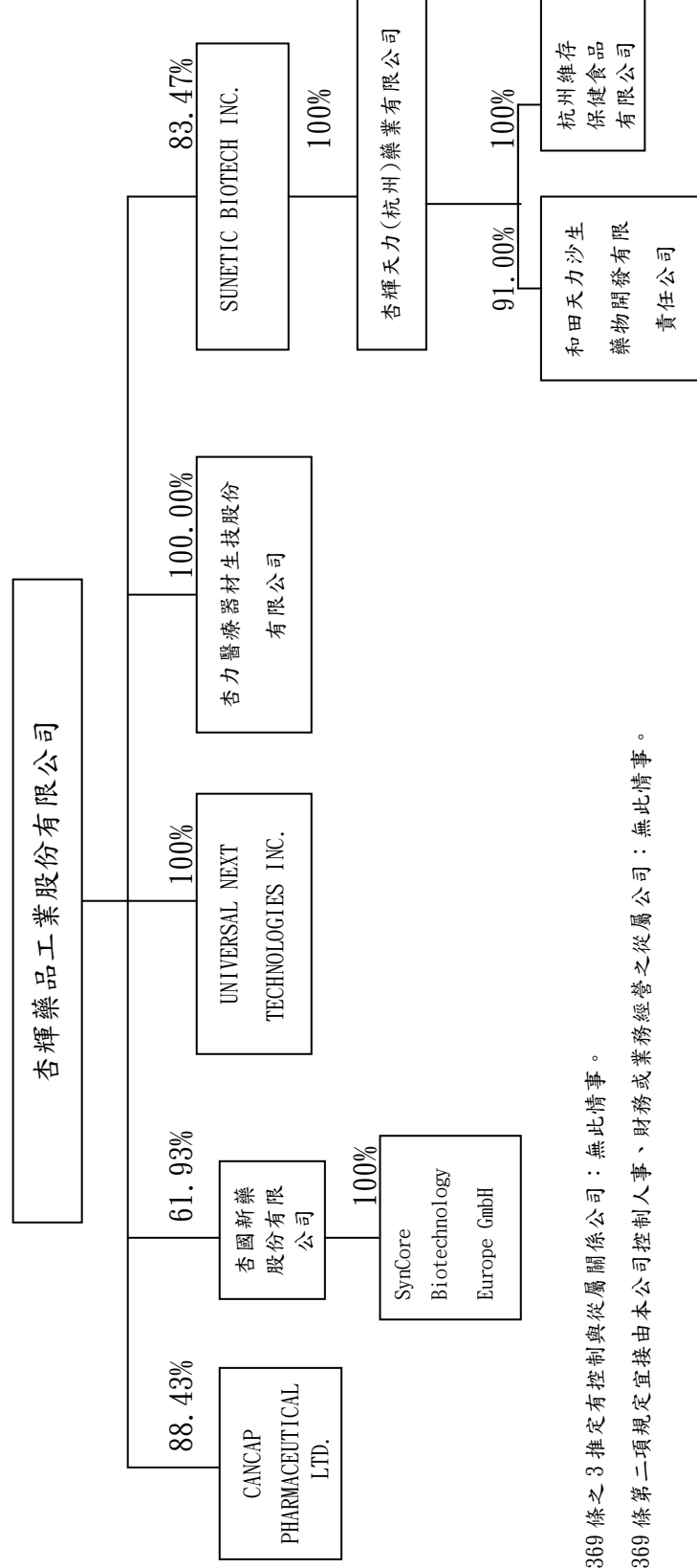

2. 依公司法第369條之3推定有控制與從屬關係公司：無此情事。

3. 依公司法第369條第二項規定宜接由本公司控制人事、財務或業務經營之從屬公司：無此情事。

(二)各關係企業基本資料：

企業名稱	設立日期	地 址	實收資本額	主要營業或生產項目
CANCAP PHARMACEUTI CAL LTD.	86.07.16	180-13111 VANIER PLACE, RICHMON D, B. C. V6V 2J1 CANADA	加幣 7,070 仟元	功能性食品及藥品 生產製造銷售
UNIVERSAL NEXT TECHNOLOGIES INC.	90.04.26	P. O. BOX 3321, Road Town, Tortola, British Virgin Islands.	美金 504 仟元	對其他地區投資
SUNETIC BIOTECH INC.	90.12.31	3 rd Floor, St. Ja mes Court, St. Denis Street, Port Louis, Republic of Mauritius	美金 22,589 仟元	對其他地區投資
杏力醫療器 材生技股份 有限公司	92.12.03	宜蘭縣冬山鄉 中山村中山路84 號	台幣 103,000 仟元	生物技術服務及醫 療器材批發業
杏輝天力(杭 州)藥業有限 公司	91.01.29	浙江省杭州市 余杭經濟開發 區紅豐路599號	人民幣 193,005 仟元	原料藥劑等之產銷 業務
和田天力沙 生藥物開發 有限責任公 司	91.07.11	新疆省于田縣 工業園區1號	人民幣 10,000 仟元	沙生藥、植物、科學 研究、種植、加工、 銷售
杭州維存保 健食品有限 公司	93.10.20	浙江省杭州市 余杭經濟開發 區紅豐路597號	人民幣 30,000 仟元	保健食品批發、零售
杏國新藥股份 有限公司	97.08.06	宜蘭縣冬山鄉 中山村中山路 84號	台幣 973,670 仟元	生物技術服務業、智 慧財產業、藥品檢驗 業
SynCore Biotechnology Europe GmbH	104.06.22	Karl-Scharnagl-R ing 5 80539 München German	歐元 25,000 元	新藥研發及生物技術 服務業

(三)推定為有控制與從屬關係者其相同股東資料：無

(四)各關係企業董事、監察人及總經理資料：

單位：股；%

企業名稱	職稱	姓名或代表人	持有股份	
			股數	持股比例
CanCap Pharmaceutical Ltd.	董事長	杏輝藥品工業(股) 代表人 李易達	2,140,000	88.43
CanCap Pharmaceutical Ltd.	董事	杏輝藥品工業(股) 代表人 楊禮勝	2,140,000	88.43
CanCap Pharmaceutical Ltd.	董事	Yita Lee	50,000	2.07
CanCap Pharmaceutical Ltd.	董事兼 總經理	Ju-Nee Yeo	50,000	2.07
UNIVERSAL NEXT TECHNOLOGIES INC.	董事長	杏輝藥品工業(股) 代表人：李志文	503,845	100.00
SUNETIC BIOTECH INC.	董事長	杏輝藥品工業(股) 代表人：李志文	18,854,534	83.47
SUNETIC BIOTECH INC.	董事	李易達	70,000	0.31
杏力醫療器材 生技股份有限 公司	董事長	杏輝藥品工業(股) 代表人：李志文	10,300,000	100.00
杏輝天力(杭州) 藥業有限公司	執行董事	杏力生技有限公司 代表人：游能盈	—	83.25
杏輝天力(杭州) 藥業有限公司	總經理	杏力生技有限公司 代表人：王昭日	—	83.25
杏國新藥股份有 限公司	董事長	杏輝藥品工業(股) 代表人：李志文	60,297,000	61.93
杏國新藥股份有 限公司	董事	杏輝藥品工業(股) 代表人 朱懷祖	60,297,000	61.93
SynCore Biotechnology Europe GmbH	代表人	杏國新藥(股) 代表人:李易達	25,000	100.00
和田天力沙生藥 物開發有限責任 公司	董事兼 總經理	杏輝天力(杭州) 藥業有限公司 代表人：游能盈	—	91.00
杭州維存保健食 品有限公司	董事兼 總經理	杏輝天力(杭州) 藥業有限公司 代表人：游能盈	—	100.00

(五) 各關係企業營運概況

108年12月31日
單位：新台幣仟元

企業名稱	資本額	資產總值	負債 總額	淨值	營業收 入淨額	營業利益	本期損益 (稅後)	每股盈餘 /元 (稅後)
CANCAP PHARMACEUTICAL LTD.	176,688	10,241	1,195	9,046	6,588	(21,040)	(21,824)	(9.02)
UNIVERSAL NEXT TECHNOLOGIES INC.	17,467	16	—	16	—	(69)	19	0.04
杏力醫材生技股 份有限公司	103,000	149,205	48,851	100,354	60,253	3,830	3,276	0.32
杏國新藥股份有 限公司	973,670	763,875	151,844	612,031	12,967	(416,579)	(408,637)	(4.54)
SynCore Biotechnology Europe GmbH	834	683	1	682	—	(8)	(8)	—
SUNETIC BIOTECH INC.	765,933	1,045,123	—	1,045,123	—	(66)	33,756	1.49
杏輝天力 (杭州)藥業 有限公司	982,787	1,126,519	82,507	1,044,012	246,486	14,709	33,804	—
杭州維存保健食 品有限公司	152,761	3,891	660	3,231	—	(410)	(320)	—
和田天力沙生藥 物開發有限責任 有限公司	50,920	143,438	10,780	132,658	14,964	(6,811)	(5,578)	—

二、最近年度及截至年報刊印日止，私募有價證券辦理情形：無。

三、最近年度及截至年報刊印日止，子公司持有或處分本公司股票情形：無。

四、其他必要補充說明事項：無。

玖、最近年度及截至年報刊印日止，如發生證券交易法第三十六條第二項第三款所定對股東權益或證券價格有重大影響之事項：無。

杏輝藥品工業股份有限公司



董事長：李志文





Sinphar Pharmaceutical Co., Ltd.



Sinphar Group R&D Center (Taiwan)



SynCore Biotechnology Co., Ltd.



ZuniMed Biotech Co., Ltd.



CanCap Pharmaceutical Ltd.



Sinphar Tian-Li (Hangzhou) Pharm. Co., Ltd.



HeTian Tian-Li Pharm. Development Co., Ltd.



FCIS GMP · ISO9001 · ISO17025 · ISO14001 · ISO22000 · OHSAS18001

杏輝已致力於製藥

生物科技的研發並朝多元化

高科技、高附加價值的方向邁進

從事「生命、健康、科技」的經營

藉由科學方法，探索生命之鑰

以促進人類健康為志業

邁向全球化、國際化發展

生命 · 健康 · 科技 Life · Health · Technology